新民報

經政府指定凡遺失契紙憑單以及有關法定之聲明以登本報爲有效
報費：零售每份四分 訂閱晨晚刊每月一元三角 外埠日本滿洲每月加郵費二角 郵票代洋九折
廣告：每行十三字一日一圓 特別廣告二圓加彩 另議長期另優待 本社備有信箱每日租金一角
社址北京石駙馬大街廿一號
電話 代表號碼 西局 四○○四 七九○ 二三○八 直通號碼 編輯局 西二三三八 印書局 西一八○一、一九○四 日語學校 西一七二三

締成「日德義大同盟」，增厚「建設新秩序」的魄力！
完結「日滿華新體制」，充實「協和共榮圈」的精神！

幅羅洋行 慶祝新屋落成 自十月十日起 呢絨綢緞 全部 大減價 兩星期 地址 北池子南口 電話 五局零二二三

日精銳部隊連日進攻 盤踞冀晉察邊區共匪
掃穴犁庭予以重大打擊

【中華社消息】爲擊滅盤據晉察邊區共匪之日軍精銳各部隊，於互相緊密聯絡之下，擊登峻嶺，衝冒寒風，到處將其擊破，着着進行殲滅赤色地區，向門頭溝進發之吉井部隊，於擊破永定河對岸白石口之匪軍後，十五日佔領沿河城，並與南下中之荒井部隊，協力掃蕩東齋堂東方牛廠一帶，十四日擊破河北附近數百匪軍之永井部隊，十五日正向據謝家堡一帶堅固陣地而抵抗之匪三百進擊中。此外擊破大塔附近蕭克匪部三百後之山村部隊更繼續南進，正將金家台附近，從事肅清中，十四日擊破龍安村二百匪衆之櫻井部隊，十五日掃蕩拒馬河右岸後，繼續向穆蒔谷附近朱佔魁匪三百人，加以攻擊，予以打擊甚大，而收獲戰果如左：

匪棄屍 六十六
捕虜 五
鹵獲捷克機槍 一
步槍 二十三

又十五日在車廠村，擊破匪軍七十人後，繼續前進中之乾部隊，同日午後，在胡各莊附近對朱占魁匪七百人，加以攻擊追擊沈亡向前續進，此外山崎部隊，十四日在紫荊關（易縣西方四十粁）附近，使楊成武所率僞獨立第一師約二百人敗走後，十五日以來，掃蕩附近一帶沿拒馬河繼續北進中，其向淶源東方東團堡進發之井手部隊，十四日在烏龍寨附近，將匪軍通信設施，徹底粉碎後，正掃蕩長城線東西地區中。

掃蕩海南島殘僞
急襲雷州半島遮斷密輸路

【中華社海南島十六日電】海南島內僞匪，由於本月開始之日海軍部隊雷州半島急襲作戰，將其爲性命之密輸路線遮斷，竟企圖擾亂瓊山文昌地區治安，故日軍海南島派遣陸軍部隊決先發制人，而予以肅清，乃於十六日晨對瓊山，文昌及北部定安附近一帶僞匪，一齊開始殲滅，青幽，小西，林，竹原各部隊，自三江，文昌一帶向西南方進攻，中島等部隊由正西渡過南渡江，向東南北開始猛進，於○○地區採取迎擊勢態，一方岡崎，中村，津田各部隊自正面隨處掃蕩僞軍，正向東方及東南方猛進中。

森岡長官訪王委長

【本報特訊】興亞院華北連絡部森岡長官，於昨日（十六日）上午十時赴華北政委會訪問委員長王揖唐氏，當由王氏親自接見，懇談一時始辭去云。

僞軍勵志社會議 毫未得結果而散
會址被炸佔用新房受反對

【香港電訊】重慶僞軍幹部俱樂總部勵志社，昨日舉行社員大會，總幹事黃仁霖報告謂：本社爲軍人基幹，邇來各員，皆意氣消沉，人心渙散，幾將十二年之工作成績，遺棄無餘，希望努力奮發，以挽頹勢，會未終而人已星散，故無結果，又該會房屋曾被炸燬，現佔用新建之新運模範區房屋，已引起各界反對，即擬聯合驅逐遷移，以免爲軍事轟炸之目標，而致轟炸破壞云。

敘昆鐵路復工

【中華社香港十六日電】據大公報昆明特電稱，一時中止舖設工作之四川敘州至雲南昆明鐵道，現因補甸路線再開，鐵道材料有恢復運輸之望，故決再度開工云。

【說明】雙十節空襲重慶之日海軍空襲部隊

蔣政權與新政權 對儒教政策之比較
新民會中央總會民教科長李牧伯播講

【本報特訊】新民會中央總會民教科長李牧伯於昨（十六日）日午後七時三十分，在北京廣播電台講演，題爲「蔣政權與新政權對儒教政策之比較」，茲錄講辭全文於次：

諸位：我們最近常喊發揚東方文化這句口號，東方文化究竟是什麼呢？當然他的解釋很多，不是一句話所能說盡的，然而最切實最扼要的說法，莫如說東方文化就是孔孟哲學與儒家思想，因爲儒教精神幾千年來支配了整個的東方民族，凡一切政治經濟社會上的情況，沒有不受孔孟學說影響的，東方文化所以在世界文化上自成一支，所以與西洋文化根本不同，也就在儒家思想有其特殊之出發點，有其獨到之論據與價值，這實在是我們東方人所應當引爲自豪的一點。

所以，我們打算發揚東方文化，必先了解儒家思想，儒教精神究竟在那裡呢？我們姑且提出最重要的幾點，來說明儒教之可貴：第一儒家是提倡「大同」主義的，許多哲學家的眼光，都以國家主義爲出發點，甚知自私自利，絲毫不顧及別人的生存與福利，所以世界上纔有流血與戰爭發生，孔孟雖然也講愛國與救國，然而還要講到與人相處之道，最講究「推己及人」和「己所不欲勿施於人」，所以就沒有損人利己的打算在裡邊，孔子的意思是使人愛己之國而不害人之國，不害己所愛的國而維持大同的理想，使世界不致有殘酷的戰爭，不致去流血的慘痛，所謂「萬物並育而不相害，道並行而不悖」，由己國之強，近而及於世界的和平，這是大學之道的修身齊家治國平天下的自然順序，一方面與狹隘的國家主義不同，一方面與削足適履，勉強造成「烏託邦」世界主義也不一樣，這是儒教精神可貴的第一點。第二儒家注重精神文明，物質文明發展到了極端　同時再沒有精神文明爲之控制，則結果必至於招來不戰自焚的大禍，所以世界進化　全在精神，物質是結果，精神是原動，物質是人所造成，精神是人的主宰，精神不進化，雖有物質，本無幸福之可言，儒家對於此點看得最清楚，所以孟子說「上無道揆也，下無法守也，朝不信道，工不信度，君子犯義，小人犯刑，國之所存者幸也，故曰城郭不完，兵甲不多，非國之災也，田野不辟，貨財不聚，非國之害也，上無禮，下無學，賊民興，喪無日矣」，這一段話即是申明禮義廉恥的精神文明，較物質文明爲更可貴，這是儒教精神可貴的第二點，第三儒家最重倫常道德，這一點關係很大，孔孟講仁，仁者愛人，但須自與我最近的人愛起，所以父母兄弟之間當重孝悌，孟子說「道在邇而求諸遠，事在易而求諸難，人人親其親長其長而天下平」，這就是說治國平天下，先從最易事作起，如果不重倫常，不孝不悌，當然更談不到服紀律守秩序，爲國家的良好國民，爲社會的優秀份子，故曰「孝悌也者其爲人之本與」又說「其爲人也孝悌而好犯上者鮮矣，不好犯上而好作亂者，未之有也」所以這種倫常道德，不僅是父子家人之間，所必當遵守，同時也是維持社會安寧秩序的大經大法，這是儒教精神可貴的第三點。

儒教精神可取之點甚多，不是一時所能說盡，我們姑且提出以上三項，已經可以知道儒教之所以在東方能綿行的道理，所以中國自周秦以至明清，無論那一朝代，凡是儒學昌明時期，都是文化政治最發揚的時期，東方民族之所以能在世界上，特然獨立，未嘗不可以說是儒教的效果，反過來說，凡是輕蔑儒教，違背儒教的時代，必然邦家衰頹，擾亂，甚至於滅亡，我們試一檢討蔣政權與新政權對於儒教政策之異同，更可以證明我們這種論斷是不錯的。

蔣政權之揚棄中日事變，引起東亞空前浩劫，原因雖多，但對於儒教輕視，不尊重，不信從儒家教訓，也是原因之一，這與新政權對於儒教政策是完全不同的，第一，新政權深知儒家思想爲東方文化精髓，所以極力提倡尊重孔孟，每逢祭孔的日子或者是孔誕紀念，都由政府及新民會通令各地，隆重舉行儀式，並由各行政及民衆團體領袖親自參加，用意在使全國民衆了解孔子爲萬世師表，以其言行爲法，但蔣政權則從來視此種舉動爲具文，絲毫不加重視，尤其是最近在新政權下舉行之曲阜祭孔大典，蔣政權從來無此舉動，其輕視儒教可知。第二，新政權積極推進，新民會過去曾印製孔子聖像，發給各地學校及各民衆團體，隨時表示景仰之意，並製定孔子贊歌，使學生謳歌孔子之聖德，但蔣政權則從未有對於孔子爲此崇重之行事，學校中所懸掛者，乃泰西爲西洋名人像片，對於本國之至聖先師，反棄置不顧，這是何等乖謬的舉動。新政權對於儒教教義竭力奉行，舉凡新民生活運動，自肅運動，莫不以孔孟之孝悌忠信，禮義廉恥爲根據，過去擧辦之敬老會與兒童節，亦係孔孟敬老慈幼之意，但蔣政權則完全與此相反，在容共政策之下，高喊「打倒孔家店」「反對孔老二」，「打倒吃人的禮教」，「打倒昏庸老朽」等口號，這不但給與古聖先賢以極大的汚辱，同時對於尚齒尊德等儒家教訓也十二分背反，此外，對於儒家精義，蔣政權更未能奉行服膺，譬如儒家之大同主義，主張愛己國及人之國，但蔣政權則完全以國家主義爲指導精神，昧於親仁善鄰之義，儒家注重精神文明，蔣政權則醉心於歐西物質文明，事事模仿西洋，致舍有文明日趨衰落，儒家之倫常道德，注重孝順父母，尊敬長上，蔣政權則提倡個人主義，對於尊上怠慢無禮，種種措置，均不合於儒教精神，所以在蔣政權之下內政外交，亦均未能臻於合理化，而至引起其沒落也。

總上所述，我們可以看出來，新政權完全以發揚東方文化爲前提，對於儒教積極提倡，這不僅是個人修身齊家所必須遵循的途徑，同時也是治國的不二法門，即近而求東方民族之復興，建設東亞新秩序，也不外乎自儒家精神中求得之，因爲孔孟之道，不限於時代，不限於地域，行諸百世而不易，推諸四海而皆準，新政權如此重視儒教，正是向人生快樂，國家富強，世界平安的前途邁進，希望國人今後一致以發揚儒教爲己任，使儒教一天比一天昌明，東亞樂土，自然也就可以實現。

德義以羅馬尼亞爲根據 企圖完全掌握巴爾幹
近東及埃及之英軍陷於悲境

【中華社伊斯坦布爾十四日電】巴爾幹各國乘德軍進駐羅馬尼亞之機，現均急速轉向軸心一途，保加利亞入日已公布外人公司法，猶太人法等新法令，匈牙利方面國家社會黨之勢力，亦極見復活，當地消息方面，咸以德義或以羅馬尼亞爲根據，企圖不久完全掌握全巴爾幹，或並企圖廓清英國勢力於土耳其，希臘兩國勢也，德國潛水艇四隻，目下亦正向羅馬尼亞之加拉茲（羅國東部）地方解體輸送中，羅馬尼亞之英美僑民，現正陸續撤退，每有便船，輒大舉流入土耳其領內，又問題所在，雖係土希兩國對軸心方面此種大規模之進出，如何方能繼續維持從來之親英態度一點，然一般觀測，英國連結土耳其，希臘之巴爾幹防壁，倘因此而引起動搖時，則近東及埃及之英軍勢不得不方陷於悲境也，蓋該方面之形勢，已隨義軍埃及作戰之進展，而頓形重大化云。

德英新發明

【中華社紐約十五日電】據合衆社柏林特派員自德國軍官方所得情報稱：德多數科學者，經過去二十年間苦心研究結果，發明煤結合成汽油，現已成功，目下正由機械化部隊試行運用，此種合成汽油，爲每個三立方时之錠形硬結體，形似綠色軟膏，溶於若干水中後即可用爲汽油，供給各種機械，使用該油之時，必須裝有特殊之發動汽筒，據稱德軍汽車，三分之二皆已裝置完了云，一方據美聯社倫敦電稱，英空軍於十五日對革命的超長距離轟炸機，亦試飛成功，其飛行距離，可自英國飛越德軍占領地域，轟炸達達尼爾海峽後再行歸還云。

美對蘇適用輸出統制
羅斯福總統對記者團聲明

【中華社華盛頓十五日電】羅斯福大總統，十五日命令陸海軍輸出統制委員會，製成主要軍需資材目錄，用以決定關於前曾決定之軍需資材及工作機械等運往外國之許可未交付部分之法令適用範圍，大總統關于此事，十五日對記者團言明：「該法令不問理由如何，應當適用，數日前蘇聯駐美大使與國務院當局折衝結果，已告成立之向蘇聯裝出工作機械協定，亦適用該法令。」

全印開始不服從運動
甘地聲明此爲獨立最後鬥爭

【中華社孟買十五日電】印度國民會議派運用委員，十三日已採用甘地關於全印不服從運動案，甘地翁十五日發表開始全國的不服從運動，同時並闡明其立場，舉行反對英國統制印度之聲明如左：

余爲印度獨立而反對英國統制印度，同時並宣言開始全國的不服從運動，此次不服從運動或將爲余一生致力印度獨立運動之最後鬥爭，然余並未完全放棄和平解決之希望，倘有某種可能方法，則不惜努力居間調停於英本國與印度國民之間，且進而爲停止對目下交戰中各國之戰爭，造成世界和平一點，亦欲有所貢獻也。

汪時璟飛返北京

【中華社消息】於本月二日，以聯銀總裁資格渡日，向友邦日本致謝支援盛意之汪時璟督辦，自抵日後，即向各方拜訪，並致謝忱，友邦各方，對之極表滿意，汪在日事畢，又以京方公務待理，於昨（十六日）日下午五時許，乘機飛返北京，財務總署及聯合銀行代表等，咸往機場迎接，至汪氏之隨員等，則搭輪歸國，日內即可抵京云。

高道尹赴保

【中華社消息】燕京道尹高崇燊，以河北省第二次道尹會議於今（十七日）日在保定舉行，當特提案帥齊，特偕隨員等，於昨（十六）日上午八時許乘車赴保，參與會議云。

華北代表團 日程已決定

【中華社消息】華北政務委員會，爲慶祝日本二千六百年紀元佳節，特邀集華北各機關代表，定本月二十八日離京赴日以申祝賀之意，該團全體團員前日（十五日）在政會開會，已將行程全部決定如下：十月二十八日上午七時五十分由京出發，十時五十七分抵塘沽，十二時在塘沽乘長城丸起程，二十九日，三十日，三十一日，在船中，十一月一日晨抵神戶，二日，三日，四日，在神戶參拜神宮，五日九時赴大阪，五日十七時二十分到東京，六日至十一日，滯留東京，其中八，九，兩日參加東亞建設東京大會，十日及十一日參加二千六百年慶祝式典，十二日上午九時由東京出發，十七時三十七分抵神戶，十三日正午由神戶出發，十四日，十五日在船中，十六日晨到大連，當日十時由大連出發，十五時到奉天，十八時四十五分由奉天出發，十七日午十時三十五分到北京云。

國府選定代表
慶祝日本紀元紀念

【中華社南京十六日電】國民政府對慶祝十一月十日舉行之日本紀元二千六百年紀念，對參列代表經銓衡結果，已選定農礦部長趙毓松氏爲團長，孔憲鏗，胡毓成兩宣傳次長，與郭秀峯宣傳指導司長，及其他各院部會上級官員約七十名云。

【中華社南京十六日電】參加日本紀元二千六百年慶典代表團，於十五日下午四時，假中日文化協會，舉行第一屆茶話會，出席外交部長褚民誼，農礦部長趙毓松，僑委會委員長陳濟成，京市長蔡培，及中國人民會常務理事孔憲鏗等數十人，檢討關於旅費，服裝，分配職務方法，如何分批出發，及集合地點等有關事項，迄六時許始散。

行政院第廿九次會議

【中華社南京十五日電】行政院十五日舉行第二十九次會議，出席汪兆銘，褚民誼，陳羣，鮑文越，任援道，趙正平，李聖五，梅思平，趙毓松，傅式說，諸青來，丁默邨，林柏生，陳濟成，楊壽楣，列席外交部次長徐良，財政部次長陳之碩，振務委員會常務委員戴睦，邊疆委員會常務委員易次乾，主席汪院長，秘書長陳春圃。

甲，報告事項

（一）宣讀第二十八次會議紀錄，（二）院長報告，據廣東省政府陳代主席呈，擬將廣州市地政局裁撤，所有該局事務歸併財政局辦理，請轉呈國府核准備案等情到院，已指令照准，並呈報國府備案。（三）院長報告，上海市傅市長於本月十一日在滬寓被刺逝世，已由院長呈請國府明令褒揚，暨交特種郵卹事務委員會從優議卹。（四）院長報告，上海市傅市長被刺逝世後，所遺市長職務，已由院呈令上海市政府秘書長蘇錫文暫爲代行。

乙，討論事項

（一）院長交議，關於農礦部呈送修正暫行種製造條例一案，經交本院法制局審查，擬具意見，提請公決案，決議通過，並呈送中央政治委員會。（二）宣傳部林部長，警政部長會呈，奉交修正出版法，茲根據修正四原則，擬具出版法草案，提請公決案，決議通過，並呈送中央政治委員會。

丙，任免事項

（一）院長提，擬任命張伯爲僑務委員會委員案，決議通過，（二）院長提，本院參事張恩麟辭職，擬予照准，遺缺擬以鄭一舟充任，並擬用張宗懋爲本院編纂，林炳寰爲科長案，決議通過，（三）內政部陳部長提，擬請呈荐黃宗孟爲本部科員案，決議通過，（四）水利委員會楊委員長提議，請呈荐陶齊憲爲本會技正案，決議通過，（五）宣傳部林部長提，擬請呈荐李詠沂爲本部科員案，決議通過，（六）財政部周部長提，湘鄂贛臨時財政整理委員會委員皮企豪，已另有任用，擬請免職，遺缺擬以徐憤五充任案，決議通過，（七）廣東省政府陳代主席呈，本府教育廳督學黃承鑣另有任用，擬請免職，並擬請呈荐周遇春爲廣東省禁烟局長，曾仲良爲民政廳秘書，梅慶芳爲教育廳督學案，決議通過，（八）廣東省政府陳代主席呈，廣州市政府秘書長兼地政局長許少榮，社會局長蔡明均已另有任用，擬請免職，並擬請呈荐蔡明爲財政局局長，潘芸閣爲社會局局長，並以教育局長何悍常暫兼廣州市政府秘書長案，決議通過。

政贊會常任總務會 協議確立實踐綱目
在首相官邸舉行各總務均出席

【中華社東京十六日電】十六日之大政翼贊會常任總務會，自上午九時起在首相官邸舉行，有馬事務總長以下各常任總務及富田書記官長均出席，協議關於實踐綱目之確立，翼贊會與政府間之聯絡調整，及會規約之調整等問題，協議結果如下：一，對實踐綱領更加以推敲，在二十一日常任總務會時決定，以上爲已決定者，其他未決事項，一，修正一部規約在十九日總務會議時諮詢發表。一，關於與政府間之聯絡，爲期政府與翼贊會間之關係表裏一體化，決與政府間舉行協議會，先在二十三日之常任總務會時聽取政府方面對中小商工業者之對策，再定其與翼贊會間具體方針。一，關於展開實踐運動具體的課題，決於十九日上午九時在首相官邸開最初的總務全體會議時，再行協議云。

金融協議會 第一次總會
近衛首相演說

【中華社東京十六日電】以應付國內新體制爲目的，今夏曾網羅各種金融業者組成之全國金融協議會，十六日在東京開第一次總會，已決定者爲今後如各種金融團體機關，開協議會大會時，應本於時局之要請，由政府所定之國土計劃，分別地區整理統制之，藉以達成金融報國，近衛首相亦於該總會演說如下：爲確立東亞共榮圈，宜從速脫却依賴外國，故經濟界今日更應與各方面相攜一致，協力於經濟力之伸張，由此，經濟界各方面應擧全機能決意，用赴於國運之進展云。

決行發展的解消
日國民精神總動員本部
富田有馬兩氏均有談話

【中華社東京十六日電】隨大政翼贊運動之發軔，國民精神總動員本部，決行發展的解消，已於十六日下午，以如左之富田內閣書記官長談，及有馬大政翼贊會事務總長談之形式發表：

富田書記官長談　國民精神總動員之運動，爲中國事變勃發以來，擧國一致之國民運動，而於關係各方面協力之下，獲得極大成果，此次因大政翼贊會之結成，本運動併入大政翼贊運動，更期其發展，故茲收國民精神總動員本部。

有馬事務總長談　國民精神總動員之運動完成其使命而解散，其運動已編入大政翼贊運動之中，中國事變以來，爲展開之國民精神昂揚之大運動，喚起國民戰時下之意識，致以生活之法式，已開其應走之道之功績，殊爲偉大，然隨時局推移，情形之變化，此運動非爲更强力之實踐的不可也。

蘇芬國境線劃定
兩國代表意見一致

【中華社莫斯科十六日電】爲劃定蘇芬兩國國境，在莫斯科舉行中之蘇芬中央混合委員會至十五日兩國代表間意見已趨一致，是日發表公告如左：蘇芬國境確定中央混合委員會根據一九四○年三月十二日蘇芬協定，及一九四○年四月二十九日國境確定議定書進行協議，至十五日已劃定陸上及海上，計長七百五十公里之蘇芬國境線，沿該國境共在陸上設置一萬二十六處，海上三十八處標識。

擊破錢塘江南岸僞軍
蘇境日軍亦攻入郎溪

【中華社○○十六日電】由杭州西南方富陽附近在敵前渡過富陽江之日軍有力大兵團，由錢塘江南岸之山險，擊破頑强抵抗之僞軍而南進，十六日夕刻開抵僞軍要衝諸暨北側地區，與死守該地之頑强僞軍激戰，諸暨爲現在浙贛線之終點，且爲由浙省沿岸諸港輸入之援蔣物資集散地，在軍事上，亦爲第三戰區之東部兵站基地而占重要地位。

【中華社○○十六日電】於十四日縱斷大南漪湖及十五日晨在該湖東岸要衝郎溪東北方夏鎮附近，敢行壯烈敵前上陸之日軍伊藤，野田，鈴木各部隊，擊破僞軍之抵抗，漸次迫近郎溪，卒與自該地南方北進之南田，金澤，白鳥，各部隊相會合，兩部隊協力猛攻郎溪，至十六日午前十時，自南北兩門分別進入城內而攻略之。

日華經濟協議會 委員改爲名譽職
王會長提倡官吏廉潔

【本報特訊】日華經濟協議會爲中日經濟合作之審議機關，由王揖唐委員長兼任會長，委員分三種，（甲）專任委員，（乙）兼任委員，（丙）專門委員，由會長聘請經濟界權威及有關機關主要官吏充任之，成立以來，歷時三年有餘，關於中日合作經濟諸問題，貢獻頗多，茲聞該會當局，以華北開發諸事業，規模畢具，有待於協議商討者，已屬無多，無須常川召集會議，且各委員多已在華北政界經濟界擔任要職，爲實事求是起見，決定於本月份起，凡專任兼任專門各委員，悉改爲名譽職，每月可節省經費五六千元，以之移充事業費，藉宏效率，華北政治力求清明，官吏素稱廉潔，此舉益足爲有力之表現云。

魯整頓地方預算

【中華社濟南快訊】山東省公署，以各縣公署經費，關於縣知事薪俸，秘書室財政科各員役及政務警察等薪餉，以及事務費旅費，係由省庫開支，其縣公署建設教育兩科經費，係由縣款開支，歷年列入縣地方預算有案，惟縣公署組織，係屬合署辦公，以一機關，而經費分列省縣預算，似非統一收支之道，自應酌予改正，以重計政，閒擬自三十年度起，所有各縣公署經費，原支省款之縣知事薪俸，秘書室財政科各職員夫役政務警察等薪餉，以及事務費旅費，統改由縣款開支，與原列縣預算開支縣款之建教兩科經費合併編列縣地方預算歲出項下列支，其原支省款之縣公署經費，改爲省補助費，仍由省庫如數撥，並於縣地方預算歲入款項下照數編列，俾收支兩方得以平衡，昨已由財政廳提經省政會議通過，日內即將通令各縣一律遵照辦理云。

重慶治下美僑 未接撤退勸告

【中華社香港十六日電】據重慶路透社電稱，美政府對華美僑撤退之勸告，尚未及於重慶僞府治下各地之美人，重慶美大使館亦未接得本國關於撤退之通告，現重慶在留美人計百五十名云。

本報緊要啓事

今日（十七日）爲新聞記者公休之日，本報同人循例休假一日，以資紀念，今日晚刊，明日晨刊無報，此啓。

新民聲
自肅與鴉片

當此東亞新秩序猛進之時，雖生政府施行新民主義之際，自肅聲浪陡然宣傳於社會，此爲最堪慶幸之事。

夫自肅之要義，一言以蔽之曰，制慾自愛而已，制慾者，勿好色，勿飲酒，勿迷聲歌，勿貪奇貨，時時不忘勤儉耐苦，自愛者，不作僥倖之事，不取非分之財，不作非法之事，不因小憤鬥爭，如此行之庶幾近之矣。

惟有鴉片烟，實制自愛之罪魁，吸者乃爲慢性自殺主義，其毒可深入骨髓，摧殘肢體，久之不病而斃，吸之久，愈吸愈多，愈多愈萎靡，萎靡之後，思欲制止之，則不可能矣，其附帶之弊，不能事奉父母，不能友於兄弟，與妻子發生斷愛之暗潮，與作事發生貪詐懶惰之弊，爲官者，至於誤國殃民，爲商者，至於傾家敗產，富者降爲貧困，貧困者流爲盜賊。

嗚呼，鴉片乃爲國民自肅之蟊賊，新秩序，新體制，新民精神之仇讐，其害之，重蓋之，實可謂人之公敵也，雖然，大老，名流吸者猶衆，故禁絕之，殊非易事。

本社附設新民日語學校招生（男女）
一，班次（甲）午前：初級班二班，中級班二班，（乙）晚班：速成班一班，中級班一班。
一，報名 自十月二十一日起至三十日止（過期不收）
一，報名手續 二寸半身像片二張，報名費一角五分，入學時作爲學費。
一，入學試驗 十月三十一日上午十時（初級速成免試）
一，開學日時 十一月一日午前十時。
一，簡章 函索附郵票二分
一，校址 北京西城石駙馬大街四十八號 電話西（二）局一七二三號

募集司法職員養成所學生
依照左開條件募集司法職員養成所學生
一，年齡 二十歲以上四十歲未滿之男子
一，學力 專門學校以上修得法律學且有畢業證書者
一，募集人員 二十名
一，報名期間 至十月二十三日止
一，報名手續 志願書一份履歷書及二寸半身像片各兩份並畢業證書或畢業證明書向蒙古聯合自治政府司法部庶務科提出之
一，考試科目 民事法（實體法及訴訟法）刑事法（實體法及訴訟法）論文，
一，考試日期 筆記考試 十月二十五日午前九時 口述考試 十月二十五日午前十時（但限於筆記考試及格者）
一，考試地點 張家口市大境門外蒙疆學院
一，養成期間 六個月間（豫定自本年十一月十日至明年四月末日）
一，養成中之待遇 每月支給四十圓備有宿舍
一，養成後之待遇 經考試後任爲承審員將來並有任用爲司法官之希望
蒙古聯合自治政府司法部
一五七

律師張春森受任張敬禹君聘爲常年法律顧問並代鄭重聲明
本律師茲受右開委託人聘任爲常年法律顧問並據聲稱查本宅辭退女僕韓關氏前在法院告訴張姦事件業經判決有人唆挑撥誣告除依法與之週旋外誠恐各方不明眞像有沾聲譽託代登報聲明等語特代聲明
事務所天津河北三馬路同春里十九號電話六局八十號

新式簿記招函授生
有技能即不患無職業欲應現在急需之技能然後可於職務而不能離身者有投入本會函授部學習新式簿記最好良機因爲通信教授不拘時間不曠正業更無須親身來會備有詳章函索時請附郵票四分寄交滿洲國新京中央郵政局私書函箱第八四號即寄（通信時務將回信地址詳細寫明）
駐京大通銀行轉新式簿記講習會函授部啓
一六三

森茂洋服行 新張減價三天
西單商場正街路北
本行聘有高等技師專門承做高級洋服手工精巧定價低廉茲值新張爲酬謝主顧起見特別大減價請來敝號比較便知不假本行開設在北京西單商場內正街路北便是如蒙賜顧請駕臨參觀爲荷 本行主人啓

房產聲明
薛敦古堂薛岫青將自置住房一所計瓦房五十間坐落在西四帥府胡同十二號出賣與胡淑文君爲業現已成交約內註明債務糾葛等項均歸賣主承認自登報七日內向薛岫青交涉逾期買主概不負責特此聲明
賣主薛岫青 買主胡淑文 同啓
一八○

福田公墓廣告 西山八大處
本公墓爲應社會之需要便利葬祭起見由救世新教總會同人與地方士紳共同發起迭請風水名家選擇西山八大處福田寺村迤東吉地一區設爲福田公墓業經呈准官廳立案查公墓之制近時雖各國都市次第創立亦本諸古邦墓萬民族葬之義昔制昭然代久廢置降及後世族有祠塋鄉有義地或則宗派式微徒存荒塚或則乏人管理墓草叢生此公墓所以有設立之必要也本公墓開穴六十穴土脈厚潤擇天然之風景沿舊稱之福田東揭昆明之秀西鍾翠微之靈北枕香山南案八寶洵爲吉壤爰立佳城凡死者永安生者心慰茲創設伊始每穴特價七十元手續費二元凡欲購置穴地預定壽壙及委託辦理運靈者均請移玉本市西四北路東小珠簾胡同四號本公墓管理處接洽爲禱本處辦公時間上午十時起至下午四時止簡章函索即寄附郵票
福田公墓管理處謹啓
一四四

緊要啓事
敝人於民國十九年曾在南長街八號創設今大新報由敝人獨資辦理茲發現有其他人出資者及今天新報對外有債務不清者統祈在此一個月內逕向敝人提出質問敝人向警察局將全部物件領出後不生效力此啓
現寓德國飯店今大新報董事長李春培啓
一七○

北京日華生皮收買配給聯合會遷移啓事
查本會假皮革公會辦公因地址窄小現租妥前外外五區南緯路乙字一號爲本會會址擇於本月十八日遷移除呈報并分函通知外恐未週知特此登報聲明此啓
一七○

華北商行
驚人賤賣 繼續減價一月
綢緞呢絨 大衣專家 西裝手工 減收半價
附設呢絨部 照原碼七扣
地址 東城椿樹胡同十五號 電話四局○五五六

全國國醫函授首席 中國國醫學院 函授 真實 續招 免費學員 若級
曾海內知名醫師，時間經濟之損失，已不可勝計▲函索詳章附郵票二分▲院長：醫官兼天大夫▲院址：天津英租界... 東路福安里二十一號
請政府正取天字第十二號執照醫師馬樂三大夫
本院十大鉅冊「國醫標準講義」可分千科，自能設印，精美印刷，萬冊編纂，部鉛裝訂

中國國貨銀行
辦理商務銀行業務 兼辦儲蓄存款事宜
◇行址◇東交民巷西口 ◇電話東五局三八八二 ◇三八八三號

蒙疆銀行
辦理銀行一切業務
通滙地點 張家口 大同 張北縣 綏遠 包頭 朔縣分行 天津 延慶 多倫 宣化 懷來 豐鎮 平地泉
北京分行 前外廊房頭條 電話南局一二八○九 二九一三號

大中銀行
樹立兒童將來永遠幸福之基礎
辦理兒童活期定期存款
優待辦法 定期自十元起 活期自一元起
存取便利 利息優厚
兒童禮品 兒童存款單精雅吉祥 用爲兒童彌月週歲生日之賀儀以及普通之禮品高尚適宜
行址：北京分行 東交民巷西口 天津分行 法租界中街十五號 東城分行 王府井大街 天津支行 東馬路青年會對面 西城分行 西單北大街 上海分行 法租界 河南路

華北輸入配給統制

實施方針確立

【北京】根據九月二日，日本地施行之對金圓區域貿易調整，在華北亦將一元的施行，對日期待物資之輸入配給統制，經興亞院華北連絡部，預行指導輸入業者，建辦輸入配給機構之整備，與統制基本方針之確立，而關於輸入機構，俟最後紡織用品三合板二組合之設立，三十四組合（係既設十組合）之結成已經告終，關於統制方針目下命各業種別輸入配給組合各作成要綱，向興亞院提出，不遠全組合之統制要綱，即可一律認可，兩俟上述認可告終，興亞院暫定的措置在華北輸入配給組合聯合會結成與統決以各組合爲主體，從速開始統制運營輸入配給統制，大約基於如次之要領而實施：

一，輸入統制，輸入業者當然以充輸入組合員爲前提，欲行輸入者，須先受[illegible]予以許可，在原則上現在於日本內地，僅就輸[入]調整費，輸入華北時，加倘有徵收餘裕，則徵收之

一，配給統制，輸入物資之配給，先基於重點主義先向開發關係，官廳等特殊並大批需要者方面，優先的行之。故殘除部分，則轉交批發商組合，輸入配給組合，則常參照市場物資需給狀況而謀調節。

一：價格及數量之統制，華北之批發價格，係於大[illegible]，貿易之輸入價格加輸入配給組合及輸入業者之[illegible]而計算者，零售價格則係於批發價格合批發商組合，處理業者，及零售商之價錢而計算者，此與前者之華北九，一入價格相關聯，努力使此矯正，極力堅持低物價政策。又關於數量之統制，於重點主義配給之外，另以向一般市場之物資放出爲主考慮市場價格之平衡，使輸入配給批發商組合爲存貨之販賣統制，又對物動物資，特別需要大批消費者之出賣價格，於市價格外另定之。

冀吳省長考察教育
視察保定各級學校
訓示學生以德智體並重

【保定】河北省省長吳贊周氏，自涖任以來，對於一切庶政，力求刷新，爲民衆謀求幸福，故河北全省各項之積極發展，大有一日千里之勢，對於教育一項，吳氏因鑒於教育爲復興國家之根本要則，故尤積極改善，全省各校泰半恢復，並日漸發展，茲吳氏爲考察各校實際辦理情況起見，特於昨（十五）日上午十時，由教育廳長孫今善氏，省衛隊長王文波諸氏陪同，親赴河北省最高學府，河北省立師範專科學校視察吳氏一行抵達該校後，由該校全體教職員及學生出迎，略事休息，即開始視察，該校校長趙祖成氏，適奉教育總署命赴日本視察，故由教務主任陳大池導引，首將該校概況報告後，即行視察該校各科教室，及圖書館，閱覽室，理化試驗室，成績展覽室等處後，全體學生齊集該校大禮堂聆訓，由吳氏訓示現代教育應有之認識，並德，智，體三育共同發展重要性，歷一小時之久，始告完畢，語意極爲中肯，各學生均靜心聆訓，默示謹遵教導之意，吳氏訓示畢，於十二時許，始行離校返省云，今晨將再赴河北省立保定男子師範學校視察，茲將吳省長在師專訓示原文分誌如下：（圖爲省長吳贊周氏）

吳省長訓詞

本人還是在去年會來學校視察一次，所以對於舊生都見過面，對於一部分新生，今天係初次見面，本人早就想來校與大家見面談談話，因爲限於時間關係，未能如願，今就視察所及，本人有一種感想，覺得這一年以來，以諸生的精神，體格，儀表，動作而論，一看就知道很有進步，學校方面，一切設備增加不少，佈置也很清潔幽雅，各教師教導非常熱心，諸生也都知道努力用功，從這幾點來看，本人頗爲滿意，不過大家要知道學生的原則就是用功，本着教師的指導，努力求學，猶如春天的花木一樣，一天比一天發展，一歲比一歲繁榮，本人原係武人，在教育上素少研究，不過覺得一切事情，如果能夠誠心誠意的腳踏實地去作，一定可以作到好處。學生求學亦係如此對於各門功課，第一要勤於用功，其次要悉心研討，切切實實使其融化，將來才能活潑的應用，在聽講的時候，要聚精會神的用心去聽，學一課明白一課，假如對於第一課還沒有聽明白，就去讀第二課，囫圇吞棗，那就毫無用處，所以讀一課，要有一課的心得，因爲功課是固定的，我們學過之後，本着溫故而知新一句話，自己要求其融合變化，將來才能適用，這是本人個人的一種見解，提出來供大家參考。同時用功的這個原則之外，還要認識時勢，因爲時代是進化的，譬如中國在清朝是君主時代，及至民國，改爲民主時代，自事變後，已入於建設東亞新秩序的新時代，現在更進一步，日德義聯盟走上建設世界新秩序的時代，我們定要隨着時代向前進展，現在東亞方面中日兩國，應切實提攜，努力建設東亞之新秩序，凡是我們東亞人民，均應以此爲原則，追隨友邦日本，向前邁進，在歐洲方面德義兩國努力建設歐洲之新秩序，日德義三國同盟合力建設世界新秩序，以求世界之和平，現在我們先不必說建設世界新秩序的大目標，即以建設東亞新秩序在華北之中河北省的地位而論，非常重要，我們打算使全河北省人民都成爲建設東亞新秩序之有力份子，首先要注重教育的發展，因爲教育爲國家人民之根本，欲求國家強盛，必須注重教育，尤其是師範專科爲師資教育的基礎，更須特別注重。河北省教育將來的發展，其責任完全在於大家的身上，所以大家要認清責任，努力用功，其次關於體格鍛鍊，精神修養，從來能成功立業者，無不是有很好的體格，健全精神，方能成功，所以非常重要，一個人雖然有很好的學問，若是身體衰弱，精神不健全，決不能擔負大責任，大家正在壯年發育的時期，應一方面用功求學，一方面鍛鍊精神體格，則將來進步，自可期待，今天因爲時間關係，不能多講，以後有機會時再與大家詳談。

臨漳知事劉國範
請豁免無地空糧
革除積弊以蘇民困

【臨漳】河南臨漳縣知事劉國範氏，自涖任後，積極刷新縣政興利除弊，爲地方謀福，調查該縣舊案而包完空糧一案，係屬數百年沿習至今之弊政，民間熟地，實九十五畝，須包納無地空糧五畝，按百畝糧銀計算，迄今仍攤納計全縣無地空糧爲三百五十頃有零，折合了洋不過每年圓千三百五十元零八角，與國家收入損益，無異秋毫，而一般民衆長此苛賦之累，實不勝負擔，日前劉知事以參加縣政會議赴省，並同該縣各區民衆代表，向當局懇請，將該項苛賦予以豁免，以蘇民困，經當局詳細報告後，聞可准得照准，茲探錄該縣對於田賦自首案節略誌之於後：查臨漳縣民積困之自首，即包完空糧，實以年代久遠，沿革殊多，無論任何糧完或衝壓之因[illegible]，一切無地空糧，[illegible]，而復墾，未經全[illegible]比種證據，[illegible]相傳之代[illegible]民間熟地[illegible]，而按畝攤計算，迄仍依舊，不即生，此種苛賦，於國家收入損，無異秋毫，於黎庶所累，而本縣全縣熟地現實有六千六百五十頃有零，此項熟地，每年代納空糧爲三百五十頃有零，足減免自熟地，爲三百五十頃零零九畝五分七釐三毫，依照定率折合了洋不過四千三百五十元零八角五分八釐耳，是否可行，伏乞鈞裁核示遵行。

巴盟滅共青年隊
舉行第一次大會

【厚和】指導蒙疆青年之中心團體，在滅共旗幟之下，展開活動之巴盟滅共青年隊第一次大會，十六日午前十一時在厚和市公會堂於〇〇部隊長以下在厚各機關代表出席之下開會，並由管下十四支隊代表隊員七百餘名參加，首對日蒙兩國旗行最敬禮並對戰歿勇士默禱，其次即對十四支隊授與支隊旗，旋由總

京津驛傳競走 改期揭幕

【北京】華北新[illegible]體育協會主辦之北京天津間驛傳競走大會，前已決定於本月二十七日舉行，現因大會一切事宜，尚未籌備就緒，經討論結果，改定於十一月十日揭幕云。

保存蒙疆古物
蒙政府制定保護法

【張家口】蒙古政府對全蒙疆地區之寶物，名勝，古蹟等（如大同石佛）[illegible]護法及保護會[illegible]，[illegible]會對於代表蒙疆文化之寶物名勝古蹟今尚不講保存方策，置於等閒，[illegible]備，其保存問題，至最近已成爲表面化，故目下蒙古政府以民生部禮教部爲中心，檢討蒙疆實物名勝古蹟天然紀念物保護之官制與保護及設置保護委員會等案，近已擬與細則官制共同提出於政務委員會議後，即着手於保存云。

蘇北地方訓練生
昨日參觀本報

【北京】蘇北地方訓練生一行四十五人，前由徐部兒，徐炎平二氏率領，來京見學，更由新民會總會斡旋，於昨（十六）日下午四時許，整隊到本報參觀，當由本社總務部長招待，首赴吳故局長殉職紀念碑前行禮，還由總務部長致詞，說明本報使命，詞畢，到各部參觀，歷一小時始完畢，聞該一行在京尚有數日勾留云。

觀光局招待赴日教授 指示注意事項

【北京】教育總署主辦之國立各院校教授訪日參觀團，全團人員十二人，現已籌備就緒，國際觀光局爲期指示該團赴日人員注意事項，並於昨日在新開路該局址招待全體，由局長說明後，並頒發日本須知一冊，以便到日時有所遵循，關於該團團長一職，聞已決定由教署高級職員某君擔任，在日行程正在擬定中，往返定爲三星期云。

通縣票匪杜天慶 在京落網

【北京】有名杜大慶者，年四十五歲，通縣人，素無正業，竟流落爲匪，以致家產爲伊蕩盡，終日持槍結夥架綁鄉民，搶劫財物任意揮霍，近在通縣某村將肉票撕掉，財物席捲逃逸來京，意在隱居避禍，詎伊來京後即在彰文門外金台書院賃房居住，每日出入形跡可疑，花錢無度，事爲偵緝一小隊幹探王玉山偵悉，昨（十六）日下午即將該匪捕獲，解往隊部，經訊該匪已承認前情不諱，該隊定今（十七日）日將該犯解送警局訊辦云。

【攝影說明】蘇北地方訓練生，昨來本社參觀後留影。

新民會厚生部主辦
厚生產業展覽
明日起在北京飯店舉行

【北京】石門地區中國手工藝，以新技術與新材料而生產之高級絨毯，刺繡，陶器土布類等厚生產業之北京展覽會，於新民會中央總會厚生部主辦之下，自十八日起，至二十日，每日上午十時至下午五時，在北京飯店六樓舉行，陳列手藝試作品三千件，均一掃從前惡弊而精製者，將來可爲對外貿易品，而有發展之望，該出品隨時出售，歡迎中日人士參觀。

協和醫院
將縮減工作範圍

【北京】京市協和醫學院附屬協和醫院，因時局關係，曾於日前召開院務推進協議會，討論此後院務進行事宜，開協議結果，決定美籍員司暫令返國，關於華籍員司，則按每月減發三成薪金，維持六個月後，如時局情勢仍無變化，則全部員工，即可自由另謀他事，其願即日另謀他事者，亦可聽其自便，聞此項決定，該院當局，業向各員司口頭表示云。

輪船爆炸慘劇
塘沽車站碼頭亦波及

【塘沽】本月五日下午三時半，有華北交通株式會社租用之勝河號小火輪，停泊於塘沽車站碼頭聽候差遣，不知何故，鍋爐突然爆炸，烟氣滿天，鐵木橫飛，船體分裂，瞬間沉沒，當時恰有海上警察局李局長帶同督察長，乘緝武巡艦赴塘參加塘大警察署第一分署新舍落成典禮所乘之艦，距肇事地點僅約百米，目睹慘劇，不避危險，急令緝武巡艦馳靠施救，惜該輪僅四五分間，即行沉沒，趕救無及，當時輪上什物炸飛外，車站碼頭亦被炸毀一丈四尺有餘，旋有岸上聞警趕來多人，內有一人，自稱係肇事勝河號船主，名李連德，並稱該船上尚有大車許金義，及舵工水手等共五人，想均遇難，伊因上岸辦事，故得脫過，至如何爆炸，伊不得知等語，該船主旋被憲兵帶隊偵訊，嗣後經李局長調來開海砲艦馳抵事場警戒，並調查被炸原因云。

本報特寫

包羅萬象熙熙攘攘
閒話西廣場劈柴院

【青島】在青島樂園中擔着低級經濟中心地，要屬西廣場與劈柴院了，西廣場在萃縣路的極端，又名破爛市，無疑是售的物品破與爛了，那裏邊全是搭蓋的小板房像鴿子窩似的排列着，沒有一點大都市的氣象，可是熙熙攘攘的繁華，整日的活躍着，如果你在店舖中買不到，或是價錢昂貴的東西，你不妨到西廣場走走，准能使你滿意，有時候還能買到意外價廉的物品，亦能得到不少的收獲，就看你眼光的高下了，最顯明的有賣花洋布的，有賣鋼鐵器皿，以及估衣毡帽草帽新舊鞋襪的，還有賣古董玉器，殘破的舊書的，可說是包羅萬象無一不全，他們的來源，無非是下街喝破爛的小販，或者還有小偷與扒手的成績品，所以他們賣的價錢，是無限制的奇廉，當這物價高漲經濟緊縮的時候，西廣場的生意，日趨興旺，尤其是鞋帽銷路最快，他們用一種手術，能將殘破的皮鞋毡帽，整舊如新，好修飾而圖省錢的人們，很多光顧，這裡邊有一位賣古董的張姓，是北京人，據他說道西廣場在當初沒有現在這樣繁華，街道亦沒有這樣整齊，後來人們被經濟的排擠，全都走到賣破爛的一途，這裡邊很有些發財的人，所以辦這種買賣破爛的營業，亦可以說是運氣行了，這位張君現在住兩間小房，裡邊陳列着古董玉器陶瓷等等，雖然不是琳瑯滿目，亦可說是滿坑滿谷，據他說道都是他二十來年經營的收獲，現在他七八口人的生活，全都仗着他一人維持，如果這場中發現一種新奇的古董，大家全都約這位張君評判高下，而定這件物品價值的多少，看起來這位張君在這西廣場中，還是屬的起來的人物呢，這裡邊來往的人，不外村姑鄉嫗農夫漁父，建築家機器師常留宿他們的足跡，在西廣場的西邊，還有新闢的新廣場，這是當局者因爲西廣場的地址擁擠，爲供給人們的需要，建築的，可見當局體恤商艱的一番苦心，實在是值得商民們感激的呀。劈柴院在江寧路內裡邊，所售的物品，多是乾鮮果類各色雜果，以及各公司批發的烟捲，在破早的時候，這裡就喧鬧起來了，成莊成擔的運貨擁擠[illegible]腰背的出入，頗足象徵市面的繁榮，每天吞吐的貨物，亦有鉅萬之數，是全市果品的策源地，他能吸收海洲濟南以及膠濟沿線的貨物，市面之大，較比西廣場以高一籌，在早市的過去，這裡邊還有京津大鼓娛樂場，還有小吃的酒飯舖，水餃鍋貼雷肉魚蝦等，頗給有錢階級及老饕們解饞消悶的場合，酒飯館內有女招待，鮮艷的容，柔媚的嬌笑，可是她們心中的痛苦，無疑是被經濟的壓迫而作做的呀，有一種類似妓女，逢迎顧客的女招待，很有不少讀事熟話，這是各大都市中免不了的事情，所以說西廣場劈柴院，全是低級人們謀衣食的地方，亦可說是勞動界血汗掙扎的一角落。（燕客）

中央總會主辦
攝影展覽會
今日在中央公園揭幕

【北京】新民會中央總會主辦，華北政務委員會情報局後援之攝影展覽會，定於本月十七日起至二十日止，在中央公園新民堂公開展覽，新民會昨日並函各界屆時光臨賜教，茲錄原函如下：敬啓者：時值深秋，萬象斂藏，爲東亞新秩序之建設，益應盡力達成，以匡時際，前者本會欲以攝影美術，謀東亞民族之親善及文化之開發，會計劃舉行攝影展覽會，並由一般人士懸賞徵求作品，現在應募者業已甚多，茲擬更由其中特選優良照片百份與東京興亞同志會之入選照片百份相合併，于本年十月十七日起至二十日止在北京中央公園新民堂，公開展覽，屆時即祈撥冗光臨賜教，無任榮幸！主辦者，中華民國新民會中央總會，後援者，華北政務委員會情報局。

政會外務局科長 陳維廉兼代

【北京】華北政委會發表秘書陳維廉，兼代政務廳外務局科長云。

本報廣告部 電西·七九[illegible]

新日日

▲……前天到北新橋去赴一位友人的約，爲了經濟和便利，唯一的交通工具，當然是電車了，於是便站在西單等車，打算由西單到太平倉，再由太平倉換四路車到達目的地。

▲……等了一個多鐘點，來了好幾次車都是滿座，實在擠不上去，最後因爲所約的時間已到，再也不能耽延了，便等第四次車來時，費了九牛二虎的力氣擠了上去，車裡當然擠得緊緊的了，幸而司機的有經驗，從西單到西四，沿途都給來了個概不停車，雖然有些乘客被拖過了站，但乘客，售票生，和司機三方面既都省了好些麻煩，那一方面不合意，自然是無所謂的啊！

▲……車到西四時，不能不停一下了，偏偏西四下車的人少而上車的人多，更把車上人擠的越發難受了，當時有一位六七十歲的老太太，站在那兒大概被擠的太兇了些，已現出力不能支的樣子來了，一位友邦青年看着覺得很過意不去，便特地站起來想讓這位老太太坐下，老太太一面道謝一面剛擠過去要坐，忽然旁邊一位西服革履的青年，竟毫不客氣的一屁股坐了下去，來了個「捷足先登」，許多乘客都向他翻白眼，他好像毫無感覺似的那麼坐着，那位友邦朋友自然不好說什麼，老太太也不好說什麼，另一位乘客看着覺得太難了，他又站了起來，才讓老太太坐下。

▲……到太平倉換車時，正好一輛四路車就要開行，那位老太太恐怕誤了上車，便急急的向車停的地方走去，她剛攀着車門，想要上去時，那位西裝革履的青年也在後邊趕來換車了，他許是恨那老太太上得太慢吧，竟在老太太身後用力一擠，搶先上了車，若不是售票生眼快的話，只要那一把扶不着，那老太太就准得被他擠個大跟頭的！

▲……這種欺凌弱者毫無禮貌的行爲，若是出於一個沒有智識的人，我們似乎還可以原諒，但這位青年是旣西其服而革其履，又裝着一副智識體面，受過高等教育的樣子，眞想不到他會作出這樣的事來，這也許是教育有了成績的表現吧？您說叫人說什麼好！

▲……由於平時的觀察，電車和公共汽車上無秩序的亂擠，好像就是衣履整齊，很有智識的人們，才越發擠得利害似的，越是青年力壯的人，也才越擠得凶，對於那些土頭土腦，和上了年歲的人，反而越不敢，也越不肯去亂擠的了，這種情形太普遍了，眞的！這不知道是不是我們中國人所能有的現象？

明朗天

深秋話柿

藐痴

中國爲產果最盛之地，尤以華北出產果類最多，蓋果實約分五種，（一）爲外有薄皮內包厚肉之果，（二）爲外有薄皮，內含漿汁之果，（三）爲外有厚皮，內貯果肉之果，（四）爲皮肉以內，含有硬核之果，（五）爲外有硬皮內有脆肉之果，凡此數種，其味則有苦，澀，甜，酸，辛之分，在果之第四種類中，有可食之果，其名爲柿子，在每年夏曆八九月間成熟，販者貿于市中，食者爭相購買，此果在北方出產最多者，則以河北山東二省爲有勝名。其本約分爲高木灌木二種，喬木柿在山野阜地培植之，落葉如喬木，高約丈餘，性能耐寒，農人培植得法，則可繁生山野，翳葉如林，其培植法極爲簡便，如壓條，結丁，種子，均與其他果類相同，如不仿其原根，則必生力極大，惟種子法須加留意，凡柿果經人食後，所餘之核，即爲種籽，其形扁圓，色爲赤黃者，可以剖成兩片，內藏白色嫩芽，形如刀槍狀，在食柿以前取出其核，不可入口含之，若經口含之後，則所種之籽，結實，即成爲苦澀者，每年春初生葉，其形如卵，上端尖，時交夏至節開花，其色爲淡黃者，至秋後結實，因產地不同，賦形亦異，產於河北省者，則以北京城市西北各名山出產最多，內山高風硬，土脈乾燥，故所結之果外皮較厚，約分二種，（一）爲圓形柿，最大者約三四寸，小者二寸有餘，（二）爲扁形柿，俗稱爲橙柿，最大者約寸餘，小者不盈寸，以上二種，初生果實均爲深綠色，上端有十字暗紋，下端有凹坑，生一堅硬之柄，其色爲灰黃者，至九月初，漸變爲黃色，食之味甘而美，當柿含澀味時，人多不食，販者用手術使之成熟，名曰爛柿，果雖似熟，味則仍不能及原熟之美，時至霜降，販者始免去手術，因其內部純熟，果肉已漸甜蜜，還最大柿之果汁甜美者，去皮留肉經日光晒之，晒成潮乾，再用石板壓成扁形，仍用日光晒之，夜晚則以露水潮濕之，容其至最乾時，則密藏於甕中，上蓋厚皮，不使透風，待交冬至節後，取出食之，其味蜜甜，名爲柿餅，在柿餅外皮染有白霜，其味如糖，則名柿霜，醫家採取，可爲去胃火與治口瘡之藥餌，若至霜降後，柿果仍爲澀性者，則取其汁煎漆，名曰柿漆，用此漆油紙傘，及行李包裹者，可以上防污之弊，如遇陰雨，雖經雨水所浸，亦不至浸濕內部有傷損之虞，柿之產於山東省者，即以濟南與曹州（今改曹縣）最負勝名，因產地近水，則結果鮮嫩味美，在濟南所產之柿果爲圓形，其色深紅，最大者盈寸，外皮極薄如紙，性不耐晨，只可月餘售於市中，日久則無人售之矣，其果肉爲漿汁，較之其他柿味尤甜，每年在八月末九月初間正爲此果暢銷期內，筆者曾赴濟南，故知之最詳，凡食之者咸稱其美，惟不能遠運他處，近聞津埠已有此果發售，每枚售價三分，曹州所產之柿，色爲赤黃，在結實之初，皮厚味澀，果肉亦不甚甜，最大之果約有寸餘，當地人多不食，販者去其外皮，取石板壓扁果肉，經日光晒乾後乃以前法藏于甕中，經過多至前大雪後，取出食之，味甘而美，當地人即名爲「耿餅」，惟不及河北省柿餅之大，亦爲曹州一種最負勝名之特產也。北京人多採耿餅爲果子乾，較之柿餅所作者味美。總上幾種柿果，獨北京所產者有耐寒性，雖凍成冰塊，亦無腐爛之虞，惟用熱力泊之，則成腐爛之品矣，至于灌木柿，則種于園圃，最爲適宜，其本高僅數尺，葉爲互生者，開花極大，屬於單性，惟灌溉時，最喜潔水，若水質不潔所結果實，易生澀苦之味，培植者用大糞肥料灌溉之，初無妨碍，惟忌便溺之水與污水不潔之水，若澆此果木則易腐爛，生果亦爲腐性。更有以漱口之水澆其木者，則葉脫枝黃矣，果實赤紅漿汁最多，俗名西紅柿，以上各種柿子，均爲秋令應時之果品，若夫柿樹經霜而紅，又足徵丹楓焉。

微風 小的窗（一二一）

第四章 風將起而石燕飛

到了香山，大家跳下車來，有的腿都麻了，各自伸了伸四肢，然後又排了隊，報了報數，見不短什麼人，便開始向山上走去，因爲提倡運動與遠足，顯意比賽爬山，可以，必武早就竄了上去，現在已有許多男生，三三五五一夥兒，跑了上去，他們只拿眼一瞅，開心生們，自己玩得自由，大家唱唱笑笑，隨便再說點不能在先生跟前說的話，那眞是有趣味啊，只有便衣[illegible]樣的學生，老想跟女生接近，不願意往前跑。可是女生裡倒有一部分提起手來往山上跑去，她們一來不甘雌伏，二來她們也願意離開先生而和男生接近，假如周圍有男生把她們包圍起哄，那便更有意思了，她們是願意男性對她們起哄的，女人是男人的玩物，玩物是男人的降落傘。他們就這樣互依爲命又互相進攻，那包圍女人不成的，便包圍了李國梁這樣年輕學生。舒流明和方石燕一塊兒走着，峯回路轉，曲徑通幽。他們化上望，見宋武等已經爬得很高很高了，都看不清是誰和誰。後邊的黑壓壓一片，也都跟着上來。方石燕道：「你累嗎？」舒流明道：「不累。」方石燕道：「不累我們就走着。」他們又往上走，這時忽然聽得後面有人喊。他們回頭一看，只見跑來幾個女生裡面有宴蘭英。他們便站住等了一會兒，她們連喘帶笑的趕到了。

富社四本混元盒
五鬼鬧判殷元和飾鍾馗

【特訊】富社之四本混元盒，正由王連平導排中，其角色大致遴妥，除去哈元章仍飾張天師外，並以李元芳飾白狐，張元秋飾薛小姐，殷元和飾鍾馗，楊元才飾范子仲，范元濂馬元麒等分飾小鬼，李元瑞飾劉大祿，楊元勛飾劉雄，全劇[illegible]至五鬼鬧判止，錄其節目如下：[illegible]（七）[illegible]（八）[illegible]（九）[illegible]（十）詭美團（十一）[illegible]（十二）妖狐幻形（十三）[illegible]（十四）[illegible]（十五）[illegible]（十六）[illegible]（十七）[illegible]（十八）火龍捕妖（十九）[illegible]（二十）鬼奪寺（二十一）[illegible]（二十二）[illegible]（二十三）天雷[illegible]（二十四）五鬼鬧判。全劇有三十二名燈籠擺燈，耍火流星獅子，少林，小車，各種香會大跳龍舟，並有五鬼套子，最古型之「羊腸子鬼」，「分頭鬼」，「恨福來遲」，窰中飛蝙蝠形，殷元和飾鍾馗，斬鬼之先跳判唱崑曲，尤爲他劇所絕無也。

[illegible]之二十一日，[illegible]二十一日早[illegible]，二十二日早[illegible]晚演「鋸碗丁」，晚演「人面桃花」「紡棉花」，[illegible]二十三日早演「武松與潘金蓮」，晚演「蘭花小姐」。

【又訊】現在津法租界北洋大戲院出演之評戲坤伶劉翠霞，依約演至本月二十日期滿，該伶新排之第三本「金魚仙子」，刻已成熟，訂本星期五（十八）舉行首次公演，劇中有跳舞之穿插，洋洋大觀，頗饒精彩云。

諸茹香子諸世芬 現從姜妙香學戲

老伶工諸茹香之子小生諸世芬，近隸各班演唱，頗有起色，現入姜妙香之門牆，除改敎居家拜等戲外，並將授以臨酒合玉門關。

近雲館主 由津來京

女戲曲家近雲館主，昨日由津來京，仍寓纓線胡同母家，稍作勾留，仍返天津，不擬在京演戲。

李萬春行期確定 李洪春不入更新

【特訊】上海更新舞台，派薛長發北上，歡迎李萬春一行南下，內與素秋在滬續演一週，須至二十七日完滿，故李氏之行期展延，改於十九早車率永春劇團幹部人員赴滬，其南下演員，除藍月春，姜鐵麟等外，由更新自行聘約者，姿鑫[illegible]已決定，其他均有更動，且角仍由魏蓮芳南下，沈曼華不去，李洪春，與宋遇春，內有新公事未商妥決定均不離京。

中山釋放 荀慧生排

名旦荀慧生，前此獲得秦腔劇本梅降雪（全本名中山狼故）由編劇家陳墨香氏改爲皮簧，茲已脫稿，即將演唱

金少山今明移居 宣南廣和居舊址

【特訊】金少山與李又莉，因房屋糾紛事，業見報載，現由雙方友人調處，已經作和平之處置，李則對於金所欠房租八百餘元，概不索取，而金則準於明日（十八）將潘家河沿二十七號住房，交還李氏，金則於今明搬入宣外北半截胡同二十八號（廣和居遺址），每月租金二百元，已於上月中旬付六百元（三份），日前又付本月房租二百元，而李氏因某項關係，決將該房出讓云。

鮮靈霞在津 將出演北洋戲院

【天津特訊】評戲坤伶鮮靈霞自來津獻藝，首於天寶，繼又移至國民登台，迨國民戲院期滿，又被各方挽留，仍居津門

小翠花再演 打字戲

花衫小翠花，屢與蕭長華馬富祿等演打字戲，觀衆甚夥，茲戲院與蕭長華蕭盛萱父子，及張春彥高富遠等再演打麵缸，打櫻桃，安舒元郭元汾演打鼓，訂二十二日星期二晚，在吉祥屆時必滿。

期二）夜在國民演王寶釧，未開戲即滿座，十六（星期三）夜演穆桂英，十七（星期四）夜演乾坤福壽鏡，票已售罄，

【又訊】趙嘯瀾在津國民，演至二十夜滿期，二十一早車率

陳蒼虬侍郎畫展
在中央公園舉行
月之十八日至二十日

陳蒼虬侍郎，道德文章，久已聞名海內，詩書尤稱雙絕，最擅畫松，宗法吳仲圭，雄偉奇異，章法萬千，冠絕一時，山水出入董巨思翁之間，簡淨幽雅，以氣韻勝，更長於畫馬，神骨俊爽，迥異凡流，此次來京展覽，聞已訂在本月十八日至二十日，共展覽三天，在中央公園之春明館內舉行，北京爲藝林薈萃之區，擬以公諸同好虛求批評，幸各界注意焉，案陳侍郎之畫，在南方早著佳譽，人物山水，飄不超然入妙，家藏古畫極多，有宋徽宗牡丹及晴麓橫雲，及吳仲圭虯鬚，皆極精采，侍郎臨摹眞跡，每能神似，晚年，值行在，又見趙松雪畫馬多幅，亦一一加以臨摹，神韻氣骨，俱在宋元之間，尤非近人所能夢見也。（下圖即爲陳氏近作山水精品）

前場並有打孟良，打龍袍，打馬鞴等。

黃雅珠 即將出演
平戲報道

美艷坤伶黃雅珠，久未露演，頗爲一般顧曲周郎所盼念，頃聞黃有靜極思動之意，將由陳某爲之組班，出演各園。

趙嘯瀾廿一返京

【天津特訊】趙嘯瀾十五（星

▲開明白玉霜今晚演全部盜金磚，明日星期五晚演香蓮雙情人人戲迎代表傑作全部玉堂春自嘌院起至監會團圓成親止，白伶擅飾通場蘇三，實較皮黃有特殊精彩，星期六夜，則演個人獨有之程派唱作名劇全部珠痕記，唱作穿插，較大戲尤爲火熾驚奇，且有新製佈景羊耳磨，精巧砌末，五色輪轉電光，劇中放羊一幕，有大段唱工，誠爲評戲班中絕無僅有之傑作云。

▲喜彩蓮今（星期四）夜華北貼演香艷旖旎佳劇卓文君夜奔司馬相如，丫環一角，因花碧雯久抱採薪，改由吳鳳霞扮演頗合身分。其妹彩雲，則於日場白天，補演杜十娘，准帶活捉孫富。

結婚多年 沒兒子的救星

凡結婚多年久不受孕，多由於男子腎虧腎寒，婦女血寒月經不調，素患白帶所致，如將一品育嗣丹二張夫婦各貼一服，一百天內即能受孕，十分靈驗，眞乃無兒之救星也，北京前外勸業場二樓大和堂，天津泰康商場福善堂均售，一八四

北京中央廣播電台

十月十七日（星期四）

▲九，三五 新民講壇，新民會之社會事業（一）新民會中央總會部員焦定遠

▲一二，〇〇 家庭常識（廢除家庭間應有的整潔家庭運動）

▲一三，三〇 評書，[illegible]（揚州揩約請飽自安）品正三

▲一九，〇〇 青年時間，青年放送團演播

▲一九，三〇 演講（英國之掙扎）反英擁大委員會委員長[illegible]

▲二二，〇〇 [illegible]

五 五

三慶戲院　今天夜戲 正工青衫 南鐵生 [illegible]；明天白天 張麗君 黃雅珠 于少霞 趙振宇 蝴蝶盃；十九夜戲 雙劇 筱翠花 全體藝員 八五花洞

長安大戲院　今日夜戲 星期四 荀令香 馬連昆 黃世威 周維俊 全部 棋盤山；十八夜戲 程硯秋 全體藝員 鎖麟囊；十九夜戲 荀慧生 返京首演；二十夜戲 程硯秋；廿一夜戲 黃玉華；廿二夜戲 李少春；廿三夜戲 准演佳劇

華樂戲院　今日白天 富連成 珠瑨 [illegible]；今日夜戲 星期六夜 葉盛章 准演拿手好戲

廣和戲院　今日（白天）戲曲學校 李玉茹 王和霖 金鵬 全部 [illegible]

吉祥戲院　今日夜戲 戲曲學校 李玉茹 首演 紅蓮寺；明日白天 諸葛英 探母；十九夜戲 喜彩蓮 斬蜜；十九夜戲 白家麟 借華容道

中和戲院　特請 榮春社 今日（星期四）夜戲 全部于公案；明日（星期五）夜戲 齊天大聖；廿一星期一夜戲 尚小雲 娟娟

廣德戲院　今日白天 喜彩蓮 楊 紡棉花 女起解；今日夜戲 林 拾玉鐲 法門寺；十八夜戲 陳 借東風；十九夜戲 戲曲學校

慶樂戲院　今日夜戲 徐東明 蘇武牧羊；明日夜戲 徐綉雯 驪珠夢；星期六晚 龍鳳呈祥；星期一晚 荀慧生 獅吼記

長安戲院　今日夜戲 余叔岩親授 李少春 下期准演 拿手好戲

華北戲院　喜彩蓮 卓文君私奔司馬相如 前場加演 珠子 全部十娘；今日白天 喜彩雲

開明戲院　今天（星期四）十七 評戲皇后電影明星 白玉霜 筱白玉 華北評劇團全體 白天准演 花爲媒；夜戲全部唱作名劇 盜金磚；明天早演 雙吊孝；明天晚演全部傑作 玉堂春

機長勿失　本局徵求長期閱主特價一千名全年租金六元半年四元實空前之創舉也 天津大來經濟讀書林啓 天祥二樓事務所門口

寄售汽車　茲有34普利茂雪佛蘭35輛特坐車各一部機械好皮帶八成新價出售如欲購者請至北池子七號羡利工廠接洽電話東局一七

遺失　本宅有房一所座落內一區東單方巾巷四八號共房九間半契紙不慎遺失除呈報官廳補領新契外特此聲明此後舊契無論落於何人之手概作廢紙 光裕堂李鴻壽啓

遺失聲明　黃美涵自置房產一處坐落在內二區油房胡同七號南部及東部總單及紅契不慎遺失除呈報財政局補發外舊單契作廢 黃美涵啓

同華　包裝電料工程物美價廉 各種電料定價從廉 地址錦什坊街北口內電西五一一

茲啓本局第三一七號，第二一一號第二五八號第三四八號第三七七號梅花形證章伍枚因故遺失，嗣後無論落於何人之手概作無效，特此聲明 唐山統稅局啓

公德堂李蘭齋對李培弟之聲明

各界人士，如訂閱本報或惠登廣告者，請向下列本報支社接洽：
濟南支社 濟南二大馬路緯一路六七號
青島支社 青島市東阿路一〇
烟台支社 烟台市建德街[illegible]號

膠州東七級鎮八村劃歸即墨管轄
業已布告市民一體周知

青島 青島特別市公署自將即墨膠縣劃入本市管轄後，對於行政教育治安戮力整頓，不遺餘力，近爲管轄便利起見，將膠縣屬之東七級八村劃歸即墨區管轄，定於十月十五日分別接交，除指令鄉政局遵照外，並布告市民周知，玆將其布告抄錄於次：

爲布告事，照得本市膠縣區辦事處，所屬東七級鎮八村，爲管轄便利起見，議定劃歸即墨區辦事處管轄一條，業經呈准內務總署民字第八六七號咨復，略開，經核事屬可行，已予備案等因准此，玆定於十月十五日分別接交，除令行膠即兩處遵照辦理外，合行布告仰該鎮八村人民一體週知，此布。

番可觀云。

隆重舉行祀孔

青島 該島對於祭孔一節，有島以來，此爲初次創辦，於本月二十七日爲大成至聖先師孔子聖誕，但因風浪阻碍，未得奉行，至三十日始在專員公署內，由徐專員濱亭領導下，各機關各鄉鄉長，士商民衆代表等及八島各校師生，專員辦公處全體職員等，不下數百人，均踴躍參加，恭肅致祭，而空前絕後之初次祀孔典禮，於羅列俎豆祭器，牲禽祭品，燈燭輝煌香烟繚繞，衣冠楚楚中，由司儀唱禮，主祭官徐濱亭，陪祭官廟島海關主任長山島中宇會統掌，香拈讀祝文，行三獻九跪，樂聲悠揚下竟告成禮云。

張道尹莅縣視察

又日昨登州道公署視察團一行十餘人，來廟島，當由徐專員濱亭，率公署全體職官兵，並有各學校師生，及民衆代表，各鄉鄉長在碼頭熱列歡迎，視察人員遂於旗幟飄揚中下船，即由徐專員陪同至專員辦公處稍事休息，即開始視察全島，以前八島除長山島有馬路外，其他各島道路，率多坎坷不平，廟島（即現專員辦公處所在地）亦然，自徐專員來島主政，對於推行新政，不遺餘力，而於建設上，尤爲重視，除運動場外，現在廟島大街路，即系徐專員倡導建修，當橋本顧問，馬主任至運動場，適有小學生三十餘人，馬主任即招集訓話，略謂要好好讀書，以求知識，將來好作大事業，並宣明新政府之意旨，次日早八時招集專員辦公處，全體職員官兵，由顧問及馬主任，張科長訓話，馬主任首代道尹宣慰各僚屬吏兵辛勞，並訓勉各要潔身自愛，勤於公務，俾作新政推行健將，尤不得沾染嗜好等，後由警務張科長訓導治方法，並各島連絡警衛事項，九時半招各鄉長訓話，並至長山島各鄉視察，均訓勉有加，至下午五時，乘富國輪返蓬轉烟台云。

救濟殘老文貧
社局定今日起開始登記

青島 青島社會局趙局長，有鑒於一般知識階級失業者，急待救濟，故特提倡以慈善基金，救濟一般殘老文貧，現已擬訂救濟新方案，業經決定，定本月十五日起開始登記，登記地址在社會局厚生科社會股，辦公時間每日上午自九時至十二時，下午二時至五時止，計分殘，老，文貧三種，殘，須殘廢而不能工作者，內部殘廢（如聾，啞）而尚有工作能力者，不在此例，老者，須年在花甲以上，而無依靠不能生活者，文貧，須具有相當知識，或因援引無人，而不能謀取職業者，諸如此類之殘老文貧方爲合格，准予登記，登記後定期審核，以定錄取名額，逐步救濟云。

濟南三國同盟祝賀會

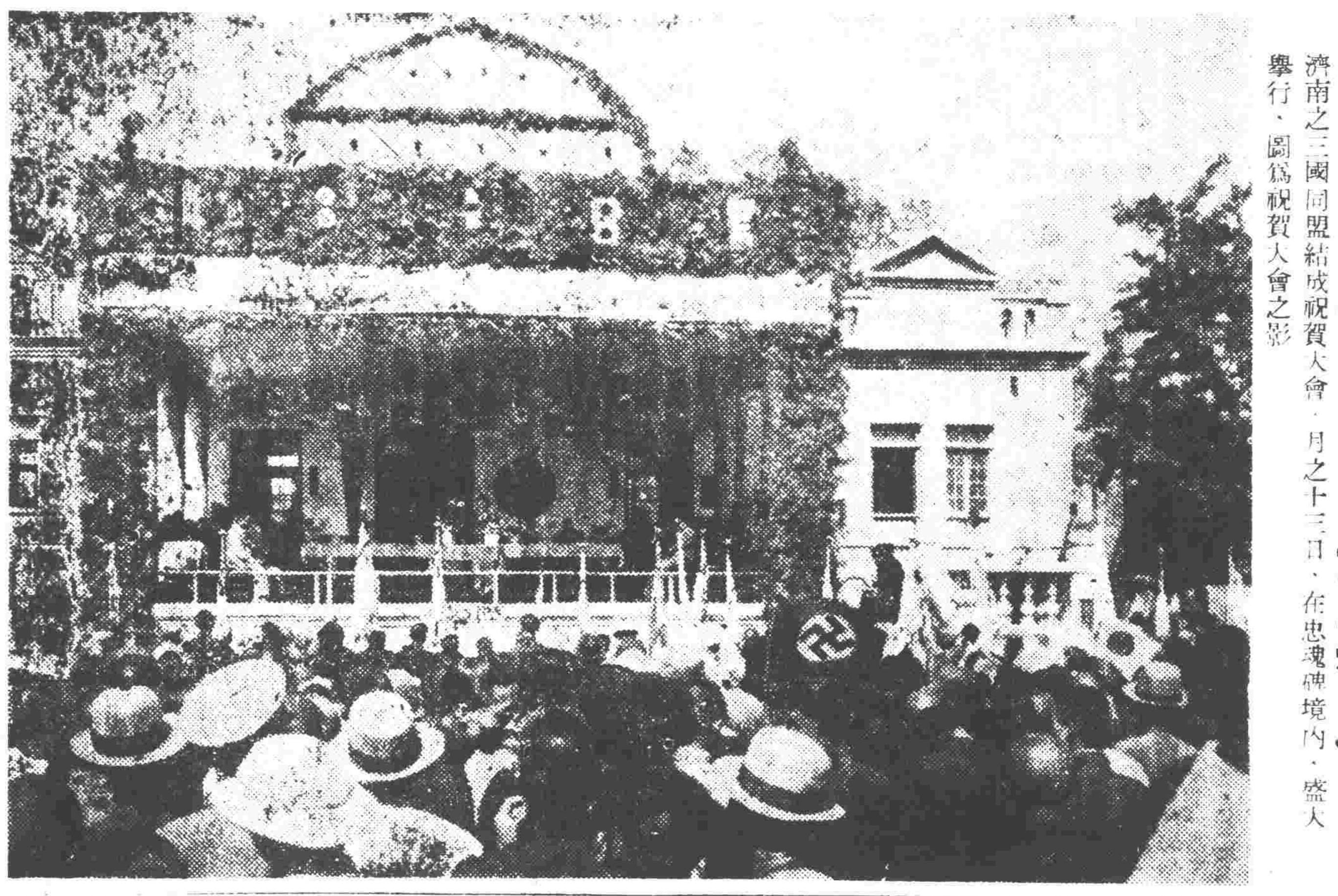

濟南之三國同盟結成祝賀大會，月之十三日，在忠魂碑境內，盛大舉行，圖爲祝賀大會之影

檢閱縣警備隊

陽信 陽信縣警備隊自去年編組以來，迭隨友軍在各鄉區村落，掃蕩共匪，勦除八路，確保地方治安功績，極爲卓著，駐惠民永田司令官暨武道尹爲檢閱該縣警備隊狀況起見，特於十月一日永田司令官機大內查閱官道尹代表關倉顧問，一行人等，於九時蒞臨陽信，略事休息，即開始檢閱，科目爲小隊戰鬥教練，部落掃蕩及檢索。地址在城東五里宮莊，指示官爲王大隊附克倫小隊長馬壽三，結果兵氣旺盛，勇敢前進，約三，分敵地占領。十一時在新民教育館，召開民衆大會，司令官詳細訓示，一時午餐，午後二時，檢閱各個教練，小隊密集教練，隊形變換，及分列行進，士兵步武整齊，精神振奮，並查閱警察所，還爲王大隊附精神教育，題爲軍人覺悟及東亞新秩序之意義，又爲學科試問，嗣後縣知事訓示，孫秘書代，查閱官講評，司令官訓示，對於官兵成績良好，表示滿意，至於應行改善之點，亦詳加指示，以期強化，檢閱畢，午後五時，遂於萬民歡送中返惠矣。

購辦電話材料

曹縣 本縣縣知事孫福叔，以值此推行縣政時期，關於傳達消息，尤須力求迅速，庶免誤事，孫知事有鑒於此，特派建設科長王瀛齡赴濟南購大批電話材料，先於城內各機關及附關區域，開始架設，裝備完竣，現已通話，各機關消息，甚感靈通，咸稱便利，刻正積極籌備電桿開始架設云。

滿洲蒙疆銀行
五角以上券禁流通
青市署奉政會令頒發佈告

青島特別市公署，日昨奉到華北政委會訓令，關於滿洲中央銀行，及蒙疆銀行券幣流通辦法，當即通令所屬各機關知照，茲覓錄原訓令及辦法如後：爲訓令事案奉華北政務委員會文字第三五八五號令開，案查九月二十六日本會第五十次常務會議，汪常務委員時璟提出取締滿洲中央銀行，及蒙疆銀行券幣流通辦法案，當經議決通過等因，於十月一日以會令公布，除分令外，合行抄同取締辦法，令仰該市公署遵照辦理，此令，等因，並附抄發取締辦法一紙，准此，除分令外，合行抄發該辦法令仰遵照，並飭屬知照，此令。

滿洲中央銀行及蒙疆銀行券幣流通辦法：第一條：滿洲中央銀行及蒙疆銀行發行之五角以上之紙幣，及硬幣，非持有華北政務委員會財務總署之許可證，不得行使攜帶或搬運。第二條：違反前條規定而經行使攜帶，或搬運者，得沒收之。第三條：本辦法自公布日起屆滿三個月時實施之。

文物業已修整

臨清 本縣碑城裏文廟，建築莊嚴偉大，自濟事變，全部破壞，東西兩配殿，亦被拆毀，歷代石碑，亦多摧殘，幸大成殿損害尚輕，値茲發揚東方文化，尊崇孔聖之際，本縣周知事，原有重修孔廟之計劃，第以去年衛河決口，全縣精華，淹沒殆盡，籌款無策，復修孔廟，事遂擱置，本年地方自治協進會成立，周知事遂令該會長召集地方有力仕紳學者開會商討計劃籌款，當即鳩工興修，現在大成殿業經修葺竣事，煥然一新，一切佈置，古色古香，美輪美奐，現正計劃修葺東西兩廡及整理石碑，以資保存古蹟云。

明代古剎 將募捐重建
滄口長壽菴

【青島通訊】滄口鎮南首長壽菴，係明代古剎，建築宏偉，供有各種佛像，頗得一般市民崇信，現因年久失修，壁墻多有破毀者，急待重修，惟經費不足，難以實行。現據滄口市民石佐臣等呈請青島市公署社會局，擬發起廣大募捐，重建該寺，近聞社會局已准予所請，俾其募捐重修，藉資倡興佛教云

縣署推廣社教

平原 本縣新民教育館，恢復以來，一切設備因陋就簡，所有其他社教機關，如新民學校，新民體育場，通俗講演所等，均附該館內，是以各項工作，未能充分進展，王知事以新政更始，百廢待興，而社教之推廣尤關重要，首將新民教育館事業費增加，遂將新民學校經常費追加並改爲縣立委派專人，應加整

曲阜孔誕參拜日記（續昨）
陳玉麟

九月二十八日

今天是祭孔大典的正日，從午夜便開始了，首是家祭，再次省祭，最後縣祭，我們各地的參拜團體，加的國祭，八時開始，然而我們在七時左右便到了，預備來行禮都在廟中各處遊覽一古式的大成殿，宏麗壯，處處表現偉大與聖潔，尤是那雕龍的石柱與琉璃的瓦，更是顯然莊嚴，殿中是孔聖像，像上面有清朝歷代皇帝所寫的匾額，以「萬世師表」爲最醒目，兩旁[illegible]

者，皆肅靜異常，只有那贊禮者，清長單純的呼着儀式，我眼看着那些演禮者坐着各式動作；耳聽着金石絲竹之音，腦中激起一陣陣的思潮，使我全身心感受着一種異樣的情緒，我在深深的想：我們數千年來的中華民族，雖然經過歷代的變遷，然而思想仍然是一貫下來的，仍然是一致不變的，那思想是甚麼呢？那思想就是孔子遺下來的思想，還是聖跡即是這「思想」的中心；也就是崇拜的中心，然而那些個稱爲皇帝的，大總統的，主席的，領袖們的[illegible]

禮成後，我們又到至聖府和復聖顏子廟去觀拜，至聖府是孔子後世居住之地，在那裡我見着了孔子七十六代孫，並且求他還給我寫了個字，顏子廟名碑勝跡很多，然宮殿多已坍塌不堪了，顏廟井即在此廟中，出了顏廟，又在街上閒遊了一回，眼中所映入的都是些千年古跡和樸實的民風，因爲時間倉促，不能盡興的領略這小小古城的風光。

午飯後，又由交通公司的汽車，沿着來路返回兗州站，了才到達泰安站，然而距城中還有數里之遙，當即由招待者領路向城中出發，大家都各自拿着行李，在夜的黑暗下，踏路的前進着，因爲我們北京的伙伴，雖然有兩位女士和一位老者，不能負責保護，也怕遺失了[illegible]何一位，那很和我們要好的天津弟兄們，不時的喊着：北京弟兄們[illegible]

我們下宿的地方也是師範學校，晚飯較昨日曲阜的香美，然有不足之懷，睡的地方也略較舒適，因爲明早要登泰山，所以大家吃過飯便就寢了。

九月二十九日

晨六時起床，趕忙的洗盥完畢，便進早餐，於七時二十分整隊出發。

出得城來，那偉大的靈山即顯示在眼前，行約半里路，便是泰山一天門了，當即照應着兩位女同伴，偕老先生和實先生坐上山轎，我便獨自一人大踏步順山路走上前去，兩旁山峯聳立，巖石上多名人字跡，過了斗母宮山勢漸峭，蒼松翠柏參天而生，澗水潺潺可聞，因有登泰嶽之想，故無心留戀山景，過了中天門時，已有多數人留在後面，又走了一程，至岱嶽崇，山勢險峻[illegible]下，南天門便遙遙可以望見了，過步雲橋時只有青島的李二君和我了[illegible]便又向上行去。

南天門，看看已在眼前，可是那陡斜的層階，確是使我們有些畏縮，然而還是咬着牙低着頭，氣息喘喘的一步一步向上邁，腳上好似負了九十斤重物一樣，及至到達南天門時確只有我和寧君了，陳李二位已留在後面，當下由兩位保護泰山的武裝朋友，帶着走上玉皇頂，這一段至玉皇頂的路已是平坦多多，可是我和寧君一點沒有休憩的爬上了刻着「極頂」二字的岩石上，然而已是滿頭大汗氣息號喘了，可是我心中說不出的快樂，並且從此我又交下了寧君的一個好友還莫可稱「泰山之交」了。

在廟中休息一會後，陳李二君亦上來了，我們便又一同去看青石，那石生得甚常奇特[illegible]

天邊的白雲，悠悠的飄浮着，映着蔚藍的天空，一兩隻遠途的飛鳥，從遙遠的峯後，抹斜的飛來，又一隻一隻的飛去，啊，這美麗的大自然！這偉大的宇宙，使我留戀，使我陶醉了。

仙人橋，碧霞宮孔子廟，桃花洞，都略略的看了看，可是還有大多名勝古蹟沒有遊到，這是此行之憾事了。這時多數人已登上山頂，我找了一家小飯店，用過午飯，又各處溜了一回，便慢慢的下山了，一路又鑑賞不少的名跡，萬丈碑，金星亭，水簾洞，經石峪等等，其中以經石峪爲奇觀，那平闊的大谷面，刻着一整部金剛經，每字約有一平方尺大，然而上面的字跡，已是被連年雨水泉水浸蝕不全了。

因爲要趕乘七點多鐘的火車，所以趕忙的下了山[illegible]

公告 緊要聲明

查十月十八日爲日本靖國臨時大祭恭奉休館一日特此通告 昭和十五年十月十七日 北京近代科學圖書館

西醫函授學校招生 本校現招各地男女新生免收學金用通信方法寄發講義 醫學 藥物學 內科 婦科 病原學 細菌學 兒科 眼科 外科 手術 產科 花柳科 皮膚病 咽喉科 齒科 救急法 天津「三」城內大水溝南口

時謎遊戲謎底公佈

今天大贈送一千枝變色鉛筆
注意今日公佈
筆尖：柔如羽毛經久耐用
筆桿：富麗摩登澄潔透明
國產派拉蒙注墨金筆
天津法界馬家口通順棧內 日租界旭街北口路東 美利時總支行
各地分行

鼠瘡瘰癧 負責保好

衆瘡瘰癧丸

人生快樂 先有健康後有快樂 黑色補丸助人健康

瑞有氏黑色補丸 主治各症如下 男女貧血，五癆七傷，先天不足，後天虧損，房勞過度，神經衰弱，夜夢遺精，腎囊潮濕，陽萎不舉，子嗣艱難，自汗盜汗，腰膝腿痛，飲食少進，面黃肌瘦，凡腎虛各病，服此藥一盒有效，連用除根，功效非常偉大，藥性不寒不燥，四季可服，服藥一盒，勝用參茸一斤。
總發行 天津法租界三十號路十五號 北京西單北背陰胡同二十二號

偏墜疝氣病 負責保好 厚德堂

哮喘奇效 春骨膏

皮毛外衣 應時備齊 長毛貂皮 顏色齊全 最近運到 銀針毛呢 皮毛外衣 樣式最新 細毛皮貨 搜羅殆盡
慶祝津行開幕三週紀念
特別大減價三十天
華茂商行 北京東城米市大街路東 天津英界海大道中路西

新吉福德祥

尿病

同陞和：新出品 男女皮鞋多種 花樣繁多 歡迎參觀 地址：王府井大街

歡迎本報讀者參加 贈獎百元

藝術型的西服店 天孫呢絨服裝公司 呢絨質地一籌大衆衣比裁做極精價錢維持 材料勝西樣出手盡精 天津法界廿七號路 電話三一〇二三

皮貨專家 樂寒皮貨備齊 貨物殷實 種類繁多 衛生硝染 色正革堅 技師精巧 製衣翻神 紐約樣本 任客挑選 仿做維妙 擔保滿意 存意推銷 價碼公道
崇文門內大街五十三號 電話五局四七〇三號
定做工精 樣式新穎 新做好時代化女大衣數百件 臨時選購最爲簡便 皮毛物料 應有盡有 凡男仕應用
大北皮貨工業商行

舒服靈 高級鎮痛鎮靜劑
頭痛 齒痛 月經痛
舒服靈之鎮痛鎮靜效果
舒服靈因有合理之特殊組成與精成分之綜合作用，對於一切疼痛性及神經亢奮性疾患，有優秀之鎮痛鎮靜效果。
一、消退一切疼痛感覺，或減輕之。
二、鎮止焦躁不安，豫防失眠，並減輕心身疲勞感覺。
又本劑作用迅速而藥性緩和，用量少而服用易，效果優秀，對胃腸及心臟等並無副作用，是爲特長。
株式會社 武田長兵衛商店

保腎丹 延年益壽

兜安氏利腎丸 專治 水腫 背痛 腎虧 風濕 兼治淋濁
腰痠，背痛，風濕，水腫，既使頻數，俱因腎虧或泌尿系器官失司而起，兜安氏利腎丸因特具純正之特製藥料，故久經著名爲上述各症之專藥，此藥爲尿酸毒素之有力溶劑，賦解毒利尿之功，兼治淋濁，膀胱發炎諸病患焉。
兜安氏小粒通便丸爲最溫和可靠之消滯通便良藥
兜安氏西藥公司啟 上海江西路四八九號 藥房均售

東光呢絨洋服行
本行今受上海唯一洋行委託代理借地甩賣大宗存貨各種毛呢嗶嘰洋服材料男女大衣呢種類齊全預一次出清倘希各界早臨易選勿失良機
由今日起 全部大甩賣二星期 由四扣至八扣
特價部 男大衣 女大衣 料每件 五十二元 三十四元
營業新時間 上午十一時起 下午十時止
地址 王府井帥府園 電話五 四〇六〇

華北經濟懇談會 今日繼續舉行

綜合重要議題約分五項

【本報特訊】華北經濟懇談會昨日上午舉行會議各節，業誌本報晚刊，是日下午二時三十分，繼續開會，出席代表有魏子丹，劉名珊，劉序臣，李淑周，劉靜山，黃復生，池松勝，吉田莊司，姚澤生，荊嗣仁，王玉璞，韋晴波，謝子斐，鄒泉孫，牟揆中，王顯齋，劉雲亭，幸道中佐，左鴻助代表日華經濟協會秘書長，社會局亦派喻誠京代表出席，由太原保定唐山各市代表報告各地經濟現狀，由當局聽取彙集後，再行提出本月二十九日之東京經濟懇談大會，至五時半散會，定於今（十七日）日上午九時繼續開會云云。

【又中華社訊】關於華北經濟懇談會議題之中心點，約可分為下列諸項：

一：華北物價問題，（一）華北高物價與日滿物價之比較，（二）華北物價騰貴之主要原因，（三）樹立中日滿物價綜合政策。

二：由於日本之對圓域貿易制限華北生活物資之需給問題（一）日本對圓域貿易抑制政策所加與華北物資缺乏情勢之影響（二）華北之高物價，與一般生活之影響（三）華北經濟界，對日本圓域貿易抑制政策之對策。

三：華北農業開發問題，（一）樹立中日滿蒙綜合計劃，（二）由於中日滿相通有無採用適地適業生產主義，（三）農業經營之組織化及技術化，（四）治安問題之重要性，（五）為圖食糧自給自足樹立恆久對策。

四：華北產業及資源問題，（一）產業及開發資源之重點主義，（二）資本資材技術之中日合作，（三）關於水陸交通運輸問題之中日合作，（四）檢討關於利用華北固有資本之具體策。

五：關於防止華北惡性膨漲之問題，（一）華北生活必需物資之對日輸入圓滑化及合理化，（二）以聯銀券為本位之華北通貨改善策，（三）確立一貫不動物價政策，及官民協力之具體策。

新市場

舊法幣總崩潰

自華北日趨於明朗化以來，政治已上軌道，經濟亦徐趨於安定，於是聯銀券之價值與信用乃日漸提高，而最近聯銀所發行之五角，一元及五元之各種鈔票，竟不敷分配於各地，吾人於此不僅可以證明聯銀券之信用益行鞏固而華北之金融已樹立堅固不拔之基礎矣，華北人民固蒙福利於無窮而其有俾於全國之經濟者亦非淺尠也，然再一反觀渝偽府所視為唯一金融命脈之舊法幣之價值，則已由一落千丈，而趨於總崩潰矣，自津租界問題告一段落以來舊法幣之值價已一跌再跌固無論矣，而日，德，義三國同盟成功後，所謂舊法幣者其沒落之勢更有江河日下之概，以現勢推之舊法幣形同廢紙之期當不遠矣！

何則？蓋所謂舊法幣者，其發行，其流通，與其價格之低昂，全賴英美各國之支持而已，其本身既仰人鼻息以存在，則其一切之機能，必完全寄於英磅或美元集團之上，而所謂外匯之基金，亦唯有賴於外債而已，職是之故於是舊法幣命運之如何，一唯視英美之肯加以維持與否為斷，而英美之是否肯維持此項舊法幣，一則須以其經濟利害之立場以為斷，一則須視其本身是否有力量從而維持此項舊法幣以為斷也，然吾人默察大勢，今日者渝偽府既已路盡途窮，淪為土匪式之地方政權，其對外早已喪失去其代表全中國之資格，所謂對英美之經濟權益。及一切種種之關係，此偽政權已無權無力且無根據以與英美相交涉，英美對此又何嘗不知，故英美此後對舊法幣之果仍否作無謂之支援與維持，已成為疑問，夫鄰黃金於虛牝，而毫無所得，至愚者尚不出此，彼金權民族果有鑒於此，則其對舊法幣之前途如何，必將袖手旁觀任其自生自滅也，若然則舊法幣，立即陷於總崩潰矣，且英美今茲雖欲仍力予支援舊法幣，亦必不可能也，蓋英國國勢之阽危，已一髮千鈞，其經濟力尚不足以自給，又烏有餘力以仍從事於支援他人哉，美國之外強中乾，固為人所共知，彼舉國上下正從事於應付四周之環境之不暇，又何能分其心與力以過問渝偽府所支援之舊法幣如何如何哉，此就英美之現狀與心理言之，舊法幣之命運固已告終矣再就國內現狀言之，舊法幣一再跌價，渝偽府所盤踞之區域內，其資本則皆源源逃亡海外，而以其發行準備金之保證信用愈行低落之故，其價值亦因之而愈跌而不可收拾，於是偽區之人民對於舊法幣之信仰力亦愈減，囤積貨物之風，彌倖投機之心，乃愈演而愈烈，於是金融紊亂，人心浮動，舊法幣之總崩潰固已成為必然之勢，而渝偽府之命運亦隨之而同歸於盡矣！

門市糧價微落

吸戶心氣亦漸冷淡

【本報特訊】昨日（十六日）門市零售麵粉價格，轉趨回落，一般市民，鑒於當局闢謠，各商麵粉踴躍，吸收之心解釋，門市銷路轉向遲滯，而糧店開價又趨疲軟，多數小糧店已無收藏不售景象，但竟依然看貶值，仍售高價，大糧店日驟為市大街公義局等均將行市縮減，每袋跌有二角，大半均持穩定，茲將售價列下：

麵粉市價

北京粉 萬壽山十七元五，紅壽山十五元五，藍壽山十五元二，高白袋十七元三，次白袋十五元三。

天津粉 綠蚨星十六元八，紅綠桃十六元八，綠三吉十六元八，綠牧牛十六元六，綠大吉十六元六。

保定粉 綠太極十七元，紅太極十六元六。

上海粉 綠砲車十六元二，綠兵船十六元二，紅財神十五元二，紅桃花十五元二，綠龜鶴十六元。

徐州粉 綠大錢十六元八，紅大錢十六元四。

彰德粉 綠獅子十七元二，紅獅子十六元，綠龍十七元二，紅龍十七元。

日本粉 綠金魚十七元，綠寶船十七元六，綠火車十七元二，綠福字十六元三，白福字十六元一，綠竹字十六元四，ABC十六元四，紅寶石十五元六。

青島粉 綠游魚十七元。

香港粉 飾飯牌十七元二。

美洲粉 人馬槍十七元二，三鮮粉十七元三，天壇粉十七元二，紅日粉十七元二，帆船粉十七元四，松樹粉十七元二，城樓粉十七元二，門樓粉十七元二，雙鷹粉十七元二，綠狐粉十七元二。

澳洲粉 綠天官十七元六，綠豹牌十七元二，綠鐘樓十七元六，綠洋樓十七元五，綠水牛十七元六，砲台牌十七元六，鴨子牌十七元四，花鳥牌十七元六，金豹牌十七元八，五燕牌十七元六，綠白菜十七元八，綠柳樹十七元六。

大米市價

國產米 小站米七六元，次小站七二元，清水米七六元，次清水七三元，上海稻六六元，徐州米四九元五，南京米五六元，次內京五二元，房山米七六元，旨祠米七〇元，盧台米七四元，西稻七〇元，小紋米六五元五，江米七五元，西苑稻七〇元，豫州米五二元，次西稻七〇元，蘇湖米五八元五，蚌珠稻九〇元，次珠稻九〇元。

魚蝦運京好轉

行市升降互見

【本報特訊】北京市場魚蝦來源現已好轉，日韓及烟台青島大沽海鮮，已將源源運京，保定固安及南北運河鯉，鯽，鯿，青蝦等大都恢復交易，陸續來京銷售，連日行市升降互見，惟勝芳螃蟹，近以天寒銳減，每日來貨僅二三百斤，勢呈供不應求，售價一致上提，比較旬日前，魚蝦蟹鮮零售價，活鯽魚鯉魚刀魚黃鱔大油魚鯰魚白魚青蝦等回落，馬固棘大八代活元魚白鱔魚黑魚對蝦鉗子米河螃蟹加級魚等均上提，茲將昨日市間平均價，分列如左：

馬固棘魚每斤三元，大黃花魚五，小黃花三角二，大八代魚一元二，活厚魚七角五，白鰺魚五角，黑鰺魚六角，雁魚一元，活鯽魚一元，鯿魚三角，活鯉魚一元二，鯉魚五角，海螃蟹二角六，河螃蟹五角至七角，刀魚二角八，活元魚一元，黃鱔魚六角，次魚三角二，河蟹肉一元六，活白鱔二元，羅魚四角，大油魚三角，麵條魚四角，黃介魚四角，鱸魚五角，大白魚四角五，小花鮮魚四角五，大花鮮魚八角五，扁口魚九角，活黑魚三角二，加級魚一元七，大支魚四角，小支魚三角，青蝦四角五，白蝦四角五，鉗子米一元二，對蝦每對六角五，魚糕每塊二角六。

津食糧存量豐富

麵粉數達四百萬袋

京市絕無缺乏之虞

【本報特訊】東亞經濟懇談會已於昨日上午舉行兩次會議，散會後，據天津出席代表商會長劉靜山談，天津最近調查存美澳日本上海麵粉達四百達八十萬袋，上海互惠大米十萬袋，大米三十餘萬包，玉米萬石，行將北運，連日人民購三萬石，會豆七萬石，元豆二石，在兩個月期，尚有訂購二百萬袋可以運津，總計麵粉六萬袋，大米雜糧在最近期內，亦有相當數目運京，今多津埠民食，當無問題，記者聞京市各糧商在津訂購麵粉亦信實粉者需要，紛紛購運，但京市存糧亦豐，無缺乏之虞云。

京菜蔬不能運蒙

雪裏紅油菜價狂落

【本報特訊】北京菜蔬產量激增，然因蒙疆禁止入境，此間輸出頗受重大打擊，現值醃菜季節，中級以上舖住戶多忙於醃菜工作，然因需要數量不鉅，所有雪裡紅，油菜，咯噠大小白菜，芹菜等均呈供過於求，售價急趨狂落，比較一週前雪裡紅油菜狂跌十分之六，咯噠大白菜跌十分之四，韮菜小白菜，芹菜跌十分之三，昨日市間每百斤價，誌之如左：

雪裡紅 二元四角

油菜 三元

咯噠代纓 三元

咯噠 四元五

大白菜 四元五

小白菜 二元

香菜 五元

韮菜 六元

四鄉猪隻輸京增加

【中華社消息】京市猪隻，大部分向仰於京畿各縣，前以京市有官定價格，及規定猪隻過秤之故，來源驟形減少，惟近自官價及過秤辦法取消後，各猪店業者因有利可圖，已紛赴四鄉採辦，此後猪隻來源，當日形增加云。

雜糧市價

外產米 西貢米八〇元，中西貢七六元，次西貢七〇元，小西貢六九元，仰光米六九元，次仰光六四元，緘蕙米七八元，暹羅米七五元，港江米七三元，油黏米六六元，藍貢米六七元。

雜糧粉 小米麵二角四，玉米麵一角九，蕎麥麵二角六，黃米麵二角五，枚子麵二角六，綠豆麵二角六，伏地麵三角。

雜糧價 小米二角八，玉米二角四，枚子米二角八，紅糧一角八，黃豆二角四，綠豆二角二。

兩現糧市合併

社會局佈告週知

【本報特訊】北京教子胡同，西珠市口兩現糧市合併交易，六公會議決，定於十一月十日起正式開幕各節，業誌本報，茲聞社會局昨日又在新市場，貼出商字第二十號佈告，茲錄原文如左：

佈告

北京特別市公署社會局佈告，為佈告事，案據本市六米糧業公會呈稱，竊本市西珠市口及教子胡同舊有雜糧市各一處，全市糧商每屆該糧市開市日期，相率集合該處馬路兩旁，露天交易多年以來，從未改善，似此辦法，純為上古遺制，既於交通有碍，且於觀瞻不雅，況遇冬季，風雪交加，與夏季大雨時行之際，來商尤難設攤經營，弊病叢生，久欠完善，實與商業民生影響至鉅，殊為現代東西文明各國所不取，尤以本市自事變後，各項事業為應環境之要求，率多改善，獨此糧市一仍舊觀，遺風流俗，簡陋已極，倘使常此以往，匪但落伍難道，誠恐商民影響日益深切，乃為前途明朗計，理應廣加整頓，以求進益，茲查前門外香廠路十八號，現有新建一處，內容宏大，四面環境樓房，中間建設鉛鐵大棚一座，地點既屬適中，院宇尤堪應用，屬會等爰不揣冒昧，擬做照本市之魚市肉市各先例，將此兩糧市一併遷移此處，照舊承作，並擬按照原時間，每日一市，以免亂人聽聞，而生錯誤，倘經實現，則上列一切弊端，均可掃除，改善之法，莫過於此，奈以事關大權，屬會等未敢擅

（一）辦理站應特辦理之貨物由明年度起，實行圓滑之需給對策。

行批數及代收款額之累計，於翌旬七日以前向運輸部提出之。

（三）鐵路局營業處應將報告齊，按貨物之辦理種別，施前，報告於所管鐵路局營業處實價，每二旬份於翌旬四日以

公司股票

北京電車公司四十八元，上海電車公司五十四元，丹華火柴公司六十元，大沽駁船公司一四八元，久大精鹽公司八十九元，天津信託公司八十五元，隆華玻璃公司三〇〇元，先農公司股票一五二元，北洋印刷公司八十九元，永利製鹹公司七十二元，天津印刷公司八十九元，上海地產公司二十元，京自來水股票五十三元，津自來水公司一三三元，英法地產公司四十五元，河東地產公司一三二元，開灤煤礦公司七十八元，中興煤礦公司七十五元，開灤礦務股票六十一元，江南水泥

銀行股票

中國銀行股票七十一元，交通銀行股票六十八元，金城銀行股票八十四元，大陸銀行股票八十四元，中南銀行股票一〇四元，興業銀行股票八十二元，浙興銀行股票八十二元。

本市商情

十月十六日

【本報特訊】京市商情，昨日市況萎靡不振，因足金價回漲售戶減少，進戶觀望，銷貨冷落，價格多持穩定，行市列下

支付券

京綏路支付券八元五，京漢路支付券八元五，春節支付券三元，秋節支付券三元，兌換券一元五，流通券一元五。

公債

統一甲種六七元二五，統一乙種六〇元五，統一丙種五八元二五，統一丁種五七元五，統一戊種五六元二五，九六公債五元七五。

公司一〇〇元，華北明星股票五十八元，回力球場股票七元，上海碼頭公司五十元，怡和紗廠股票四十八元。

各國金鎊

昨日（十六日）本市各國金鎊行市，比較上日，均無漲落，行市列下：

盧布合華幣九十八元，美金合華幣九十六元，馬克合華幣八十六元，日金合華幣九十六元，十九元，英鎊合華幣九十一元，佛郎合華幣六十八元，利拉合華幣六十六元。

各國金票

昨日（十六日）本市各國金票價，較上日均無漲落，行市列下：

華律賓票五元，新嘉坡票四元，坎拿大票十一元三角，佛郎金票二角，荷蘭票五元二角，英鎊票四十七元，香港票五元，羨金票四角，美金票十四元二。

擴充華北電氣事業

移用日本之發電機

電業當局計劃進行中

【本報特訊】華北電業當局，頃以華北各地治安之確立，鑛建設原動力之電氣事業，整備擴充計劃，擬即將日本北海道夕張發電所之整休發電機一千五百基運至，移置於長城煤礦，柳溝煤礦，及開封新鄉秦皇島等處，此外北京電力，亦將擴大，擬將石景山發電所現在發電能力三萬二千，迄民國三十二年將再增加六萬基羅，以期東郊新工業地區需要云。

合力開闢水田

交通公司等三機關

勸導農民栽植水稻

【本報特訊】華北交通公司，新民會，東洋拓植會社等機關，頃因華北各地因年來建設事業之突飛猛進，日人來華者日漸增加，故於米穀之需要，已異大趨增，該各機關有鑒於此，擬合力開闢水田，勸導農民栽植水稻，其栽植地域，已擇定大津附近富有水利之某區域，範圍頗廣，並將勸導華北民間遊動資金，共同推行，其具體辦法，已由該三機關研究實施云

羊皮貨銷路滯澀

【中華社消息】京市羊皮貨今年銷路頗為滯澀，茲將現價列下：

老羊皮襖每件	三十六元
羊皮褲每件	十元
羊皮袍每件	十八元
羊羔男皮襖每件	六十四元
羊羔女皮襖每件	四十二元
北口雜羊皮每件	一百二十元

肉類價格

屠宰場公佈

【中華社消息】北京市牲畜管理處屠宰場，昨（十六日）日公佈肉類每斤批發價格表：計豬肉甲等九角，乙等八角八，丙等八角六，牛肉八角五，羊肉九角五，駝肉六角，馬肉四角，騾肉四角二，驢肉四角五

蒙疆從新規定

代收貨價欵額

【本報特訊】華北交通公司頃根據蒙疆政府當局之要求，以從來自蒙疆地區外，向該地區內各站發送之貨物，由鐵路代收貨價，仍係貨主間以之為交易金融之手段，而妨害蒙疆政府匯兌管理及貿易統制之運用，特將承運貨物代收貨價欵額，從新規定，每批不得超過二千元，其辦理方法如次：

（一）辦理代收貨價站，對於蒙古聯合自治政府區域外與該區域內所在各站間起運到達之貨物，由發貨人聲請代收貨價時，應以每批二千元以下為限

華北交通公司

限制包裹運輸

超過規定者概不辦理

【本報特訊】華北交通公司頃規定所管線互相間起運到達之一批辦理包裹，其辦理件數，超過五件者，或代收貨價包裹，其代收貨價欵額超過二千元者，概不辦理，已由該公司轉飭所屬各站站長，分別布告週知，茲錄布告如次：

自即日起，會社所管線內，互相間起運到達之一批辦理包裹，其辦理件數超過五件者，或代收貨價包裹，其代收貨價欵額超過二千圓者，或有不滿一分之尾數者，概不辦理，特此週知。

專，為此具文呈請鈞局鑒核，俯賜准予施行，並請佈告週知，以安衆商，而利民生，實為公德兩便，等情，據此，經呈奉市公署大字第四一一零號指令內開，呈件均悉，准予遷移，仰即轉飭遵照，此令，等因奉此，合行佈告週知，此佈。

蒙疆政府籌商

產業勞工食粮對策

擬以莜麵代替

【張家口特訊】蒙疆政府產業部，鑑於產業開發促進上，彊內產業勞工者食糧問題，應迅速解決之，事業者側，要望於對策之樹立，最近對於產業勞働者食糧自給策，大體已有眉目，決定將彊內機械製麵事業之機能加以整備，使之活動，由明年度起，實行圓滑之需給對策。

現在機麵生產能力

查現在彊內，實行機械製粉者，為大同製粉，厚和製粉，包頭製粉三處，合計有三千六百袋之日產能力，產業部更決定於今年內將張家口之兼松，豐鎮之蒙古，平地泉之日蒙，三製粉會社之操業機能，加以整備，此等之日產能力為四千袋，明年度起，總日產能力為七千六百袋，大體此等製粉，充當產業開發關係勞動者需用

將來擬以莜麵代替

依照上列之製粉能力，小麥之年需要量，約十萬噸，彊內小麥之年產，約十五萬噸，足數彊內製粉之用，萬一原料之集運方面，發聯之機能不能活潑，小麥之集運工作，不能圓滑之場合，則以年產三十五萬噸之莜麥，製造代用粉，使之混食以圖勞動者食糧問題之解決云

錢盤折合價

【本報特訊】本市錢盤折合價茲列如下：

市間兌換價	四十八吊。
農工票官價	四十七吊。
銀錢局官價	四十六吊六。
市間兌換價	四十九吊。

滬英美金價

【上海十六日電】上海美金行市，茲列如下：

每華幣一元合英金三便士三十二分之二十五，每華幣百元合美金開盤五元七八一二五，收盤五元八角一分二五

滬龍頭布微跌

【上海十六日電】滬市龍頭標準市布，每疋開價二十七元九角，較上日跌下一角。

美金票價堅定

【本報特訊】京市東交民巷外商銀行掛牌，每美金票一元，折合聯銀券價，較上日並無漲落行市列下：

買價十四元八角九分三釐

賣價十六元〇九分一釐

英鎊票平和

【本報特訊】本市英鎊票東交民巷外商，銀行掛牌，折合聯銀券比較上日，計買價賣價均無伸縮，行市列下：

買價四十八元八角〇五。

賣價四十七元九八角三分。

白銀價不動

【本報特訊】京市昨日（十六日）白銀市況平和，買賣家減少，銷貨無多，結果價格不變，行市列下：

最初每兩三元一角。

最高每兩三元二五。

最低每兩二元九五。

最後每兩三元二角。

津申電滙稍提

【本報特訊】津申電匯稍提，由津匯申昨日耗色一千八百九十元，匯劃一百三十元，較上日升十元。

匯兌

北京外滙

【本報特訊】昨日（十六日）本市銀行國外匯兌行市，比較上日，均無漲落，行市列下：

英匯（買價）每華幣一元合英金三便士十六分之十三，每一英金鎊合華幣五十五元〇八分（賣價）每華幣一元合英金三便士二分之一，每一英金鎊合華幣五十九元九角九九。

美匯（買價）每美金一元合華幣十四元八角九三，每華幣百元合美金五元三七五。

昨日足金行市

京津上下滬微縮

【本報特訊】京市足金，昨日（十六日）金店公會掛牌價，上午每兩收進價四百三十三元，賣出價四百四十四元，下午收進價四百二十三元，賣出價四百三十元，較上日每兩上升十元。

【又訊】昨日天津電話，此間足金交易，每兩開價四百三十三元，四百三十五元，四百三十七元，較上日每兩漲上四元。

【又上海十六日電】滬市標金市場，開做標金交易，計每標金一兩，開盤五百六十七元，收盤五百六十七元五角，較上日每兩微縮五角。

天津外滙

（賣價）每美金一元合華幣十六元〇九一，每華幣百元合美金五元六二五。日匯（買價）每華幣一元合日金一元，（賣價）每日金一元合華幣一元。

對滬一四元〇〇，對美五金元半，對英三便士十六分之九。

上海外滙

上海英匯（現期）三便士三十二分之二十五，三便士十四分之四九（遠期）三便士十四分之十三，上海美匯（現期）五金元三十二分之二十七，五金元十六分三（遠期）五金元三十二分之三，五金元三十二分之二十三，軍票（賣）六八元八分之五，六八元半，（買）六八元八分之七，六八元四分之三。

上海華興券

對英六便士，六便士，對美九金元三十二分之五，九金元八分之一，海關金單位二七九，二七九，二。

東京外滙

對美（賣價）二三金元十六分之七，二三金元三十二分之十五，對英（賣價）一先令二便士，一先令二便士（買價）一先令二便士半，一先令二便士半。

正金銀行

對美，二三金元十六分之七，二三金元十六分之七，對英，一先令二便士，一先令二便士。

倫敦外滙

上海，三便士三十二分之三十一，四便士，日本，一先令二便士半，一先令二便士半，香港，一先令三便士三十二分之一，一先令三便士三十二分之一，紐約四金元〇二分五，四金元〇二分五，孟買一先令六便士三十二分之一，一先令六便士三十二分之一，新加坡二先令四便士三十二分之七，二先令四便士三十二分之七，西貢，一先令一便士四分之三，一先令一便士四分之三。

紐約外滙

日本，二三金元四七，二三金元四七，上海五金元九七，六金元九七，倫敦，四金元〇二又四分之三，四金元〇二又四分之三，柏林，四角〇五，四角〇〇。

香港外滙

對滬，三九一元，三九四元，對日，一〇五元，一〇五元半，對美，二三金元八分之七，二三金元八分之七，對英一先令二便士三十二分之三十一，一先令二便士三十二分之三十一。

孟買外滙

對滬，八一盧比四分之一，八一盧比四分之一，對日，二二盧比半，二二盧比四分之一。

國內外市場

天津棉紗（現貨）

一七（十全）八五〇元 八三五元，二〇（八馬）一〇〇〇元 一〇八〇元，一七（八馬）一〇〇〇元，一〇〇〇元，三二（雙紅鶴）一四〇〇元，一二〇元，四二（栗子）一四七五元，一〇元，一五二〇元（水月）一五七〇元，四二〇元 五福細布三四〇五元，三三五〇元 陽光細布三三元，三二元八〇。

上海棉絲

二〇（藍鳳）一〇七七元，四君子一二二（仙桃）一三五〇元，一五元，一三一六，四君子（五枚）一，一五，一七五 龍頭（細布）一二五，七，七五，二七，二五，四二三，（藍鳳）一四四〇元，一四九，〇元 斜紋布三一，五〇，二〇〇。

上海外國棉花

印度棉花 布羅其一八八，二〇，一八五，〇〇 亞谷爾一七九，二一七六，〇〇，美國棉花 米時二六七五元六〇，二六六，四〇 米時二七四，巴西棉六〇二七三，四〇，三九〇七，花二四〇，九〇 通州棉二〇五，〇〇，二五〇〇。

上海人造絲

天橋一〇〇〇元 一〇〇〇元，金環星一〇〇〇元 一〇〇〇元。

青島棉絲布（現貨）

一六（寶來）一一〇〇元 一一二〇元，〇（五星）一一二八元 一一二八元，三八元 一三二（銀月）一二八元 一二八元，五元 一二九〇元 雙龍三四，〇五 三五，四〇 龍神三三，三〇 三四，〇〇 四二（宮女）一四六五元 一五〇〇元。

青島生油米期貨

【青島十六日電話】此間開做花生油米期貨，行市較上日均跌，茲列如下：

上午青島生油 一月期開盤五二元八，收盤五二元七。

上午青島生米 一月期開盤二七元二五，收盤二七元〇。

下午青島生油 一月期開盤五二元七五，收盤五二元六五。

下午青島生米 一月期開盤二七元三，收盤二七元一。

青島棉紗棉布期貨

【青島十六日電話】青島棉紗棉布期貨，開出行市，較上日均跌，茲列如下：

上午青島棉紗 十月期開盤一〇六九元，收盤一〇六〇元。

上午青島棉布 十月期開盤三三元四五，收盤三三元四，十一月期開盤三三元五，收盤三三元七五。

下午青島棉布 一月期開盤三三元九五，收盤三三元八五。

大阪棉布（前市）

十月開盤三，〇三 三，〇五 收盤三，〇〇 三，〇一

十一月開盤三，一二五 三，一二 收盤三，一一 三，一一

十二月開盤三，二四五 三，二四 收盤三，二三五 三，二三

一月開盤三，三六 三，三九 收盤三，三五五 三，三六

二月開盤三，四八五 三，四四 收盤三，四七五 三，四四

三月開盤三，五五五 三，五五 收盤三，五四五 三，五五

四月開盤三，六一 三，六〇 收盤三，六〇 三，五五

印度棉花

奈哥爾 十二月 二三七盧比四分之一 二三七盧比，一三九盧比四分之一 一三九盧比

布羅其 十二月 一六八盧比半 一六八盧比四分之三，三月 一七〇盧比半 一七〇盧比四分之一

奧姆拉 四月五月 一九一盧比四分之一 一九二盧比四分之一

紐約棉花

現期九分七二（無交易）九分六八（無交易），十月九分四五 九分四二，十二月九分四三至四四 九分四三至四九，一月九分三九（無交易），三月九分四〇 九分三七至三九，五月九分二九 九分二六，七月九分〇九 九分〇六

支加哥定期小麥（每斛）

十二月期八四分八分之五 八四分八分之三，五月期八三分半 八三分半，七月期七九分八分之一 七九分八分之一

加拿大定期小麥（每斛）

十月期七〇分八分之三 七〇分八分之三，十二月期七一分八分之五 七一分八分之五，五月期七五分八分之七 七五分八分之七

紐約生絲

一號協定 十月期二金元八二半 二金元八二半，五月期二金元七八半 二金元七八半

紐約樹膠

九月二〇，四〇 二〇，五〇

紐約棉實油

十月 五，四六 五，四一，五，五六 五，五一

墨水

淋特靈

德國發明 驚嘆的治淋內服藥 五蟲 淋女 白白 濁帶

永興洋紙行

專售各國高貴文具 學校一切用品 圖書畫器材料 保險箱櫃 特約各種花紙 印刷部

大減價三十天 天津南市平安大街

羣友線店

二週紀念 酬謝主顧

治家格言

NEOTONE 補腦新藥 維他命一號